تیتر کوتاه
افکس ۲۰۲۶ / آبان ۱۴۰۵



روایت نمایشگاه افکس از آینده نظام مالی ایران

با طرح «نشان‌دار کردن»

مالیات

به خودم برمی‌گرده

☑ در دو سال گذشته **۷۹۳ مدرسه** ساخته شد

☐ **۹۰۹ مدرسه** منتظر انتخاب شماست

پروژه‌ها رو ببین

#خواهیم_ساخت

به اعتبار ملی خرید کنید

کالاپی خرید اعتباری کالا

تا سقف ۳۰۰ میلیون تومان



جهت کسب اطلاعات بیشتر
کد رو به رو را اسکن کنید

۱۳۰۷
بانک ملی ایران

www.bank-melli.ir | 021-64140

bankmelli1307

کسب و کارتان را به بی‌نهایت برسانید

اعطای تسهیلات به صاحبان کسب و کارها



بانک دی
DAY BANK

www.day24.ir

ترنج | خدمات جامع بازار سرمایه

هر سرمایه‌گذاری، از انتخاب
یک مسیر درست شروع می‌شود

ترنج؛ مسیر روشن سرمایه‌گذاری



تمدن
تامین سرمایه دانش‌بنیان

تامین سرمایه تمدن



سرمایه‌گذاری از طریق iBshop و iBtrader

صندوق سرمایه گذاری
تداوم اطمینان تمدن

با بازدهی ثابت سالیانه ۴۰ درصد

قابل معامله در کارگزاری‌ها با نماد **تداوم**

tamadonib.com

ارائه دهنده راهکارهای نوین مالی



iBshop.ir / iBtrader.ir

صندوق سرمایه گذاری
طلای تابان تمدن

طلا نخرید، طلا را سرمایه گذاری کنید

قابل معامله در کارگزاری‌ها با نماد تابش

کاریزما تریدر

رونمایی از کاریزما تریدر در هجدهمین نمایشگاه بورس، بانک و بیمه



امکان دریافت وام به پشتوانه پورتفو | اتصال قدرت خرید به کارت بانکی

تخصیص اعتبار آنی و سیستمی | کارمزد صفر برای صندوق‌های کاریزما

گروه مالی کاریزما | ۰۲۱-۴۱۰۰۰

بانک مسکن
BANK MASKAN

کارگزاری بانک مسکن
MASKAN BANK BROKERAGE

تامین سرمایه
بانک مسکن



با هم، برای ساختن فردایی بهتر

بانک صنعت و معدن

بانک پیشرفت و توسعه

تیم بانک دیجیتال بانک صنعت و معدن

تحولی در پیشرفت و توسعه



امکانات تیم بانک:

- احراز هویت غیرحضوری
- افتتاح حساب و تعریف مشتری غیرحضوری
- درخواست صدور انواع کارت غیرحضوری و دریافت در منزل
- مدیریت خدمات دریافت پرداخت
- مدیریت خدمات چک
- امضای دیجیتال و سفته الکترونیکی
- درخواست و دریافت تسهیلات ازدواج بصورت غیرحضوری
- درخواست و دریافت بسته های تسهیلاتی خرد مشتریان حقیقی بانک

جهت کسب اطلاعات بیشتر کد را اسکن کنید

سامانه یکپارچه پاسخگویی: ۰۲۱-۸۴۹۸

Bim_official_page

www.bim.ir

اداره کل روابط عمومی و مشتریان

بیمه حافظ
Hafez Insurance

فکر نکند اگر گرهی روزگار در کارت
مدار بیسم که باشد گره گشا حافظ

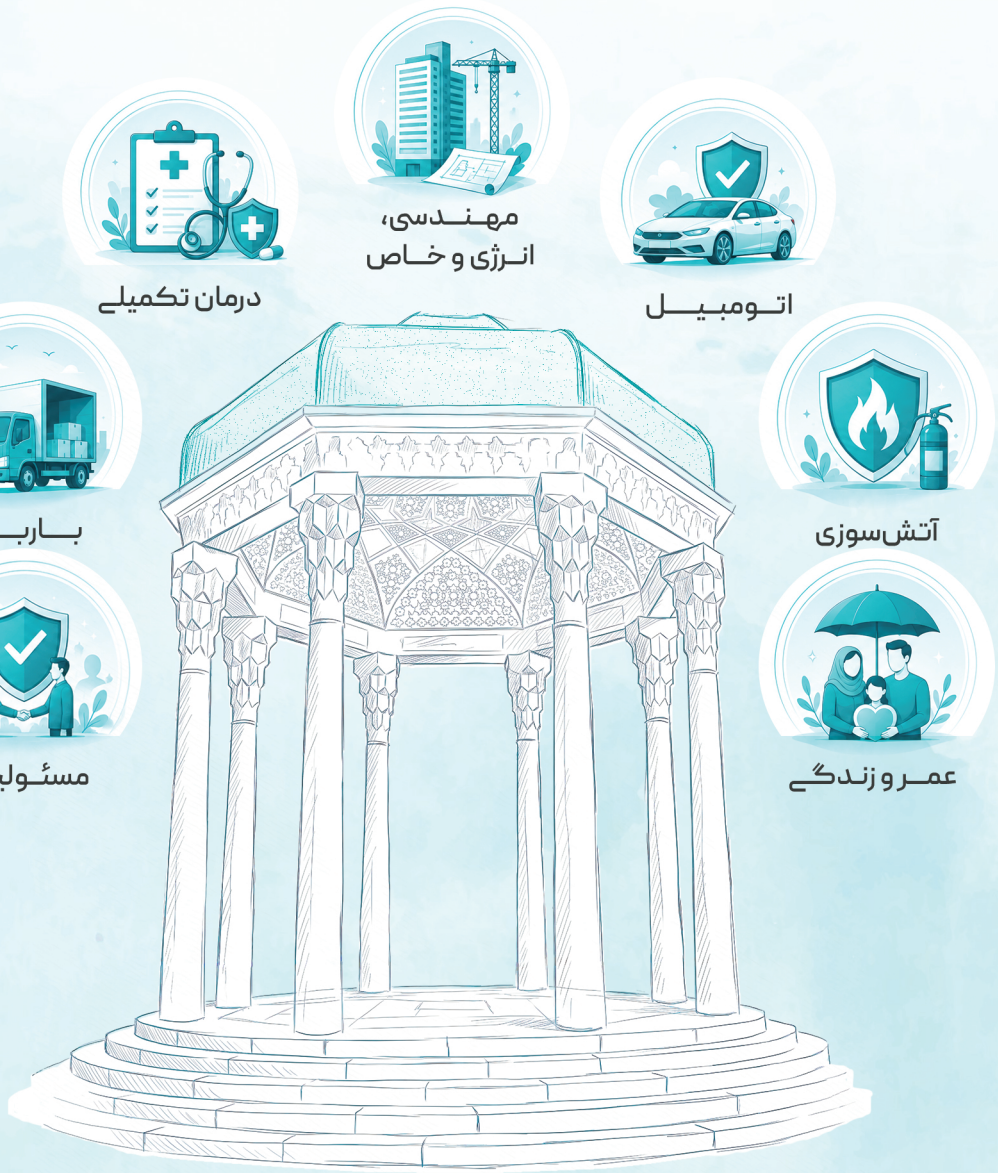

تلفن تماس: ۴۵۶۵۳ - ۰۲۱
وبسایت حافظ: www.Hafezinsurance.ir
آدرس: تهران، خیابان سید حسن نصرا... (وزرا)،
خیابان بیست و نهم، پلاک ۲۶

جهت مشاهده لیست شعب بیمه حافظ اسکن کنید



بیمه پاسارگاد

تا ۸۱٪ سودی وزین

بیمه زندگی زرین به شکوه پاسارگاد

فهرست

از بانکداری سنتی تا آینده اقتصاد دیجیتال ۱۳
افکس؛ رویدادی مهم برای توسعه تأمین مالی و سرمایه گذاری در اقتصاد ایران ۱۶
ابزارهای تأمین مالی در کانون توجه افکس ۱۴۰۵ ..... ۱۷
افکس ۱۴۰۵؛ پیوند تامین مالی هوشمند با تحول دیجیتال اقتصاد ۱۸
افکس ۲۰۲۶ در مسیر بازتعریف نظام مالی ۲۰
نقدشوندگی؛ نبض پنهان بازارهای مالی ۲۱
افکس ۲۰۲۶ می تواند نقطه شروع تعاملات جدید مالی باشد ۲۲
روایت تازه نمایشگاه افکس از آینده نظام مالی ایران ۲۴
نمایشگاه افکس ۲۰۲۶ در مسیر حل مسائل واقعی اقتصاد ۲۶
نمایشگاه افکس می تواند به چرخه اقتصاد کشور کمک کند ۲۸
افکس؛ حلقه اتصال نظام مالی، سرمایه‌گذاری و فناوری ۲۹
هم افزایی ارکان نظام مالی در افکس ۱۴۰۵ به نفع اقتصاد کشور ۳۰
ظرفیت های بین المللی افکس ۲۰۲۶ تقویت می شود ۳۱
نگاهی تصویری به افکس ۲۰۲۶؛ نمایشگاهی برای اقتصاد نوین کشور ۳۲
افکس نماد پویایی اقتصاد ایران است ۳۳
افکس در مسیر پیوند دوباره نظام مالی ایران با بازارهای جهانی ۳۴
نمایشگاه افکس؛ پیام تداوم فعالیت های اقتصادی ایران در شرایط جنگی ۳۶
نمایشگاه افکس؛ امنیت و تاب آوری در آینده خدمات مالی ۳۷
افکس؛ فرصتی برای معرفی توانمندی های مالی و صادرات خدمات دیجیتال ۳۸
تسهیل ضمانت وام اشتغال اقشار نیازمند با صدور ۷ هزارمیلیارد تومان ضمانت نامه بانکی ۴۰
پرداخت ۲.۴ میلیون فقره تسهیلات حمایتی به ارزش ۳۰ همت به نیازمندان ۴۲
آینده نظام مالی در گرو اعتماد دیجیتال ۴۴
افکس ۱۴۰۵؛ پیوند خدمات مالی دیجیتال با رشد کسب وکارهای کوچک ۴۵



شناسنامه

بولتن داخلی شرکت بانیان امید با همکاری پایگاه خبری تیترکوتاه

رئیس ستاد خبری: میلاد محمدی

بازرگانی: سارا کرمی

مدیر تحریریه: سهیل فرزین

طراح جلد و صفحه آرا: نرگس کاظمینی

همکاران: سهیل فرزین - علیرضا خلج - سپیده قاضی نژاد - بهار میرکاشی - حسنعلی موبدی - ایلیا زندی - عاطفه رضایی - ساغر قاضی نژاد

با سپاس از: شهنام سپاسدار طهران، مهشید منفرد - صالح سپاسدار طهران - سحاب سپاسدار طهران



از بانکداری سنتی تا آینده اقتصاد دیجیتال

خدمات مالی در ایران طی چند دهه گذشته، مسیری طولانی از بانکداری سنتی تا گسترش بانکداری الکترونیک، پرداخت های موبایلی و فناوری های مالی طی کرده اند؛ تحولی که امروز به یکی از محورهای اصلی تغییر در نظام مالی و زیرساخت های اقتصادی کشور تبدیل شده است.

در گذشته، شعب بانک ها اصلی ترین محل دسترسی مردم به خدمات مالی بودند و انجام بسیاری از امور بانکی به مراجعه حضوری، ثبت اطلاعات در دفترچه حساب و ارتباط مستقیم با کارکنان بانک وابستگی داشت.

با گسترش خودپردازها و کارت های بانکی، بخشی از این خدمات از فضای شعبه خارج شد و امکان انجام عملیات روزمره بانکی در زمان ها و مکان های مختلف فراهم آمد.

تلفن همراه؛ دروازه ورود به خدمات مالی دیجیتال

ورود اینترنت، مرحله تازه ای از این تحول را رقم زد. بانکداری اینترنتی امکان انجام بسیاری از عملیات مالی از طریق رایانه را فراهم کرد و با گسترش تلفن های هوشمند، اپلیکیشن های بانکی و سامانه های پرداخت دیجیتال، دسترسی به خدمات مالی ساده تر و سریع تر شد.

در ادامه این مسیر، فناوری های مالی یا فین تک، زمینه شکل گیری ابزارها و مدل های جدید ارائه خدمات و ارتباط میان بانک ها، کسب وکارها و مشتریان را فراهم کردند.

فراتر از بانکداری؛ پیوند بازار سرمایه، بیمه و فناوری

امروز تحول دیجیتال دیگر صرفاً به ارائه خدمات بانکی در بستر اینترنت محدود نیست؛ بلکه بازار سرمایه، صنعت بیمه، نظام پرداخت، ابزارهای نوین سرمایه گذاری و زیرساخت های دیجیتال نیز در این تغییرات نقش دارند. پیوند روزافزون این بخش ها، ضرورت توسعه همکاری میان ارکان مختلف نظام مالی و بازنگری در شیوه ارائه خدمات را افزایش داده است.

افکس؛ بستری برای معرفی راهکارهای نوین مالی

در این میان، نمایشگاه افکس با تمرکز بر نظام مالی، سرمایه گذاری و زیرساخت های دیجیتال، فرصتی برای معرفی خدمات و راهکارهای نوین، آشنایی با ظرفیت های فناوری های مالی و بررسی فرصت های همکاری میان فعالان این حوزه ها فراهم میکند.

از تحول خدمات مالی تا آینده اقتصاد دیجیتال

اینفوگرافیک پیش رو، مسیر تحول خدمات مالی را از بانکداری سنتی و دفترچه حساب تا بانکداری دیجیتال و اقتصاد مبتنی بر فناوری دنبال می کند؛ مسیری که نشان می دهد آینده نظام مالی بیش از گذشته با نوآوری، توسعه زیرساخت های دیجیتال و گسترش ارتباط میان بخش های مختلف اقتصاد گره خورده است.

سیر تحول خدمات مالی
از شعب سنتی تا عصر فین تک

۵. عصر داده محوری و چشم انداز آینده (نمایشگاه افکس ۲۰۲۶)



ارائه خدمات مالی مبتنی بر داده ها و الگوی مصرف
تحلیل سوابق تراکنش ها و رفتار مشتری برای تشخیص الگوی مصرف و ارزیابی اعتباری متقاضیان به کار گرفته می شود

هجدهمین نمایشگاه بین المللی نظام مالی، سرمایه گذاری و زیرساخت های دیجیتال ایران رویدادی برجسته برای گردهمایی فعالان این حوزه است که از ۲۶ تا ۲۹ آبان ۱۴۰۵ در محل دائمی نمایشگاه های بین المللی تهران توسط وزارت امور اقتصادی و دارایی و با همکاری شرکت بانیان امید برگزار خواهد شد

۴. دیجیتالی شدن بازار سرمایه و ظهور فین تک ها



ورود فناوری به بازار سرمایه و صنعت بیمه
دریافت آنلاین اطلاعات بازار، سرمایه گذاری غیرحضوری و صدور الکترونیکی بیمه نامه ها، خدمات مالی را یکپارچه تر کرد

ورود بازیگران جدید
شرکت‌های فین‌تک در حوزه پرداخت، اعتبار، سرمایه‌گذاری و مدیریت مالی وارد میدان شدند و مرز میان صنعت مالی و فناوری را کمرنگ کردند

۳. عصر بانکداری اینترنتی و موبایلی



اینترنت بانک
با گسترش اینترنت، انتقال وجه، مشاهده گردش حساب و پرداخت قبوض بدون مراجعه حضوری ممکن شد

موبایل بانک
با فراگیر شدن تلفن‌های هوشمند، خدمات بانکی مستقیماً وارد گوشی کاربران شد و شیوه انجام عملیات بانکی تغییر کرد

ارتقای امنیت در پی رشد تراکنش ها
با افزایش تراکنش‌های آنلاین، حفاظت از اطلاعات کاربران و کنترل تراکنش‌های مشکوک به اولویتی جدی تبدیل شد

۲. خروج خدمات از شعبه و توسعه پرداخت الکترونیک



ورود خودپردازها نخستین گام خروج از شعبه
دستگاه های خودپرداز امکان دریافت وجه را بدون محدودیت به ساعت کاری شعب و منتظر ماندن در باجه فراهم کردند

شکل گیری شبکه های پرداخت و کارت های بانکی
کارت بانکی جایگزین پول نقد در خریدهای روزانه شد و الگوی رفتاری و عادت های پرداخت مردم را تغییر داد

۱.عصر بانکداری سنتی مبتنی بر حضور در شعبه

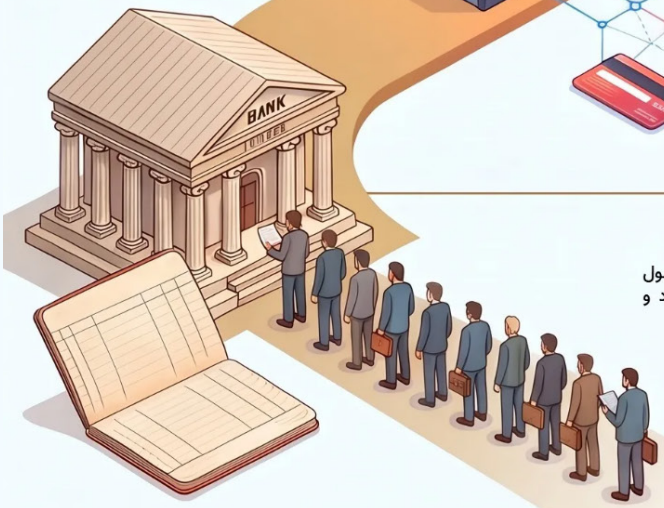

وابستگی کامل به حضور فیزیکی در شعبه
در گذشته، امور بانکی مانند افتتاح حساب، دریافت پول و پیگیری حساب‌ها مستلزم حضور در شعبه بود و دسترسی به خدمات با تعداد شعب تعریف می‌شد

ثبت دستی و کاغذی تراکنش ها در دفترچه حساب
اطلاع از وضعیت حساب و ثبت تمامی تراکنش ها نیازمند مراجعه حضوری و استفاده از دفترچه های حساب بانکی بود



رئیس سازمان بورس و اوراق بهادار مطرح کرد:

افکس؛ رویدادی مهم برای توسعه تأمین مالی و سرمایه گذاری در اقتصاد ایران

حجت الله صیدی، رئیس سازمان بورس و اوراق بهادار، با اشاره به اهمیت برگزاری نمایشگاه افکس اظهار کرد: اقتصاد ایران امروز بیش از هر چیز به تأمین مالی و سرمایه گذاری نیاز دارد و تحقق این دو هدف، بدون استفاده از زیرساخت های دیجیتال و الکترونیکی، دشوار و در برخی موارد ناممکن است.

وی با اشاره به برنامه ریزی های انجام شده برای برگزاری این رویداد افزود: برنامه ریزی همکاران در وزارت امور اقتصادی و دارایی برای برگزاری سخنرانی ها، پنل های تخصصی و گفت و گوهای چندجانبه، نشان دهنده اهمیت این نمایشگاه برای این وزارتخانه به عنوان تنظیمگر و ناظر نظام مالی کشور است.

صیدی ابراز امیدواری کرد برگزاری افکس به اقدامات عملیاتی و گام های تازه ای در مسیر شکوفایی اقتصاد کشور منجر شود و خاطرنشان کرد: امیدوارم شاهد برگزاری رویدادی موفق و اثرگذار برای اقتصاد ایران باشیم.

> **حجت الله صیدی نمایشگاه بین المللی نظام مالی، سرمایه گذاری و زیرساخت های دیجیتال (افکس) را رویدادی مهم برای اقتصاد کشور دانست و تأکید کرد: توسعه تأمین مالی و سرمایه گذاری در شرایط امروز، بدون بهره گیری از زیرساخت های دیجیتال و الکترونیکی امکان پذیر نیست.**



ابزارهای تأمین مالی در کانون توجه افکس ۱۴۰۵

اجرای پروژه‌های بزرگ اقتصادی مانند ساخت نیروگاه، توسعه زیرساخت‌های حمل‌ونقل و ایجاد واحدهای صنعتی، به منابع مالی قابل‌توجهی نیاز دارد. بازار سرمایه یکی از مسیرهایی است که از طریق آن می‌توان سرمایه‌های پراکنده را جمع‌آوری کرد و در اختیار این طرح‌ها قرار داد. یکی از کارکردهای بازار سرمایه، فراهم کردن امکان مشارکت سرمایه‌گذاران در تأمین مالی شرکت‌ها و پروژه‌های اقتصادی است. افراد و نهادها می‌توانند با خرید سهام یا اوراق بهادار، منابع مالی خود را در اختیار بنگاه‌های اقتصادی قرار دهند. به این ترتیب، سرمایه‌هایی که به‌صورت جداگانه محدود هستند، می‌توانند در کنار یکدیگر به تأمین مالی طرح‌های بزرگ کمک کنند.

سهام و اوراق بدهی؛ دو مسیر تأمین مالی

شرکت‌ها با توجه به شرایط و نیازهای خود می‌توانند از روش‌های مختلفی برای جذب سرمایه استفاده کنند. انتشار سهام به معنای واگذاری بخشی از مالکیت شرکت به سرمایه‌گذاران است؛ در مقابل، اوراق بدهی ابزاری برای جذب منابع مالی با تعهد بازپرداخت اصل مبلغ و پرداخت سود طبق شرایط تعیین‌شده محسوب می‌شود. انتخاب هر روش به عواملی مانند هزینه تأمین مالی، مدت اجرای پروژه و توان بازپرداخت شرکت بستگی دارد.

پیوند بازار سرمایه با تولید و زیرساخت

زمانی که منابع جذب‌شده به طرح‌های اقتصادی اختصاص پیدا می‌کنند، بازار سرمایه می‌تواند در توسعه ظرفیت تولید، ایجاد زیرساخت‌های جدید و گسترش فعالیت شرکت‌ها نقش داشته باشد. البته نتیجه این فرایند به انتخاب درست پروژه، مدیریت منابع و اجرای مؤثر طرح وابسته است.

شناخت ابزارهای تأمین مالی و بررسی راه‌های ارتباط سرمایه‌گذاران با پروژه‌های اقتصادی، از محورهای قابل توجه در نمایشگاه افکس ۱۴۰۵ است؛

نقش بازار سرمایه در تأمین مالی پروژه های بزرگ

پروژه های بزرگ صنعتی و زیرساختی نیازمند منابع مالی بلند مدت هستند. بازار سرمایه با تجمیع پس اندازهای خرد و ارائه ابزارهای متنوع امکان تأمین مالی پایدار و متناسب را فراهم می سازد

کارکرد بازار سرمایه و فرصت های پیش رو

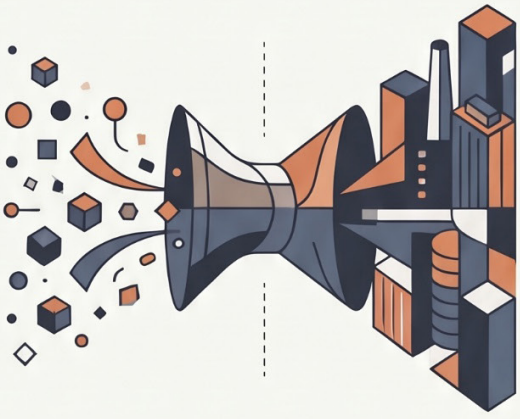

سرمایه گذاری کلان　　پس اندازهای خرد

تبدیل پس اندازهای خرد به سرمایه گذاری کلان

تجمیع منابع مالی افراد برای اجرای طرح های صنعتی و زیرساختی بلند مدت

نمایشگاه افکس ۲۰۲۶

۲۶ تا ۲۹ آبان ۱۴۰۵

محل دائمی نمایشگاه های بین المللی تهران

فرصتی برای بررسی ابزارهای جدید تأمین مالی و توسعه زیرساختها

روش های اصلی جذب سرمایه از بازار

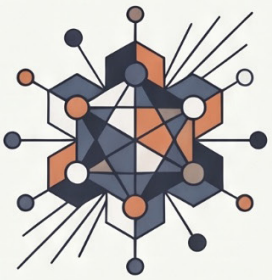

انتشار سهام
(مشارکت در مالکیت)

بدون تعهد بازپرداخت اصل سرمایه با اشتراک سرمایه گذاران در سود و زیان

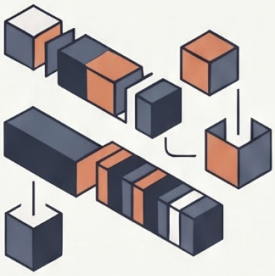

انتشار اوراق بدهی
(تعهدات مشخص)

مناسب طرح هایی با جریان درآمدی پیش بینی پذیر و زمان بندی مشخص پرداخت



مدیرعامل شرکت سهامی نمایشگاه های بین المللی ایران مطرح کرد:

افکس ۱۴۰۵؛ پیوند تامین مالی هوشمند با تحول دیجیتال اقتصاد

تامین مالی و دسترسی به ابزارهای مناسب سرمایه گذاری از عوامل موثر بر فعالیت بنگاه های اقتصادی و توسعه تولید به شمار می روند.

همزمان با گسترش فناوری های دیجیتال، شیوه ارائه خدمات بانکی، بیمه ای و سرمایه گذاری نیز در حال تغییر است و موضوعاتی مانند امنیت اطلاعات، مدیریت ریسک و دسترسی به زیرساخت های مطمئن اهمیت بیشتری پیدا کرده اند.

در این شرایط، نمایشگاه بین المللی نظام مالی، سرمایه گذاری و زیرساخت های دیجیتال (افکس ۱۴۰۵) می تواند بستری برای گردهم آمدن فعالان نظام مالی و فناوری، معرفی راهکارهای جدید و بررسی زمینه های همکاری میان این بخش ها فراهم کند.

پیرامون اهمیت برگزاری این رویداد با کسری نوری، مدیرعامل شرکت سهامی نمایشگاه های بین المللی جمهوری اسلامی ایران به گفت و گو نشستیم که در ادامه مطالعه خواهید کرد:

افکس؛ بستری برای هم افزایی بازیگران نظام مالی

کسری نوری، مدیرعامل شرکت سهامی نمایشگاه های بین المللی جمهوری اسلامی ایران، در این گفت و گوی پیشنهادی با اشاره به نقش نظام مالی در فعالیت های اقتصادی اظهار کرد: ارتباط موثر میان نهادهای مالی، سرمایه گذاران و بنگاه های اقتصادی می تواند به شناخت بهتر نیازهای بازار و بررسی راهکارهای تامین منابع مالی کمک کند.

از سوی دیگر، توسعه فناوری های دیجیتال نیز فرصت های تازه ای برای ارائه خدمات مالی و گسترش ارتباط میان ارائه دهندگان خدمات و مشتریان ایجاد کرده است.

وی گفت: اهمیت افکس در گردهم آوردن حوزه های نظام مالی، سرمایه گذاری و زیرساخت های دیجیتال در یک رویداد تخصصی است.

چنین فضایی می تواند زمینه آشنایی فعالان این حوزه ها با توانمندی ها و نیازهای یکدیگر را فراهم کند و فرصت هایی برای تبادل تجربه و بررسی

> **نمایشگاه های تخصصی می توانند با معرفی ابزارهای نوین و ایجاد زمینه گفت و گو میان فعالان اقتصادی، به شناخت بهتر نیازهای بازار و بررسی فرصت های همکاری کمک کنند**

همکاری های مشترک به وجود آورد.

تامین مالی تولید؛ یکی از محورهای مهم افکس

نوری با اشاره به اهمیت دسترسی بنگاه های اقتصادی به منابع مالی افزود: تامین مالی متناسب با نیازهای بنگاه ها، یکی از موضوعات مهم در مسیر توسعه فعالیت های اقتصادی است. آشنایی با ابزارهای متنوع تامین مالی و شناخت ظرفیت های موجود در بانک ها، بازار سرمایه و سایر نهادهای مالی می تواند به تصمیم گیری بهتر کسب و کارها کمک کند.

وی ادامه داد: نمایشگاه افکس می تواند بستری برای معرفی ابزارها و خدمات مالی و ایجاد ارتباط میان ارائه دهندگان این خدمات و متقاضیان تامین منابع باشد.

البته تامین مالی موثر تنها به معرفی ابزارها محدود نمی شود و شناخت نیازهای واقعی بنگاه ها، شرایط استفاده از ابزارها و امکان پیگیری مذاکرات نیز اهمیت دارد.

تحول دیجیتال و آینده خدمات مالی

مدیرعامل شرکت سهامی نمایشگاه های بین المللی ایران با اشاره به نقش فناوری در تغییر خدمات مالی اظهار کرد: توسعه خدمات برخط، ابزارهای نوین پرداخت و راهکارهای فناورانه در مدیریت مالی، شیوه تعامل مشتریان با نهادهای مالی را تغییر داده است.

نمایشگاه های تخصصی می توانند فرصتی برای معرفی این تحولات و آشنایی فعالان اقتصادی با ظرفیت های جدید فراهم کنند.

وی افزود: حضور همزمان نهادهای مالی و شرکت های فناوری در افکس می تواند زمینه گفت و گو درباره نیازهای فناورانه، تبادل تجربه و بررسی راهکارهای قابل استفاده در بازار را ایجاد کند.

مهم آن است که فناوری در خدمت بهبود کیفیت خدمات، افزایش دسترسی و پاسخ گویی بهتر به نیاز کاربران قرار گیرد.

امنیت و اعتماد در توسعه زیرساخت های دیجیتال

نوری با تاکید بر اهمیت امنیت و پایداری خدمات دیجیتال گفت: گسترش خدمات مالی دیجیتال باید با توجه به موضوعاتی مانند حفاظت از اطلاعات، مدیریت ریسک، پایداری زیرساخت ها و افزایش اعتماد کاربران همراه باشد. توسعه این خدمات زمانی می تواند پایدار باشد که کاربران و کسب و کارها نسبت به امنیت و قابلیت اتکای آنها اطمینان داشته باشند.

وی افزود: نمایشگاه افکس می تواند فضایی برای معرفی راهکارهای مرتبط با امنیت و زیرساخت های دیجیتال و تبادل تجربه میان نهادهای مالی و شرکت های فناوری فراهم کند.

طرح موضوعات تخصصی و آشنایی با راهکارهای موجود می تواند به شناخت بهتر چالش ها کمک کند؛ هرچند تحقق امنیت و اعتماد پایدار به عملکرد مستمر ارائه دهندگان خدمات و رعایت الزامات حرفه ای وابسته است.

توسعه همکاری های تخصصی و بین المللی

مدیرعامل شرکت سهامی نمایشگاه های بین المللی ایران با اشاره به ظرفیت رویدادهای بین المللی در ایجاد ارتباطات اقتصادی اظهار کرد: نمایشگاه ها می توانند بستری برای معرفی توانمندی شرکت ها و برقراری ارتباط با فعالان بازارهای دیگر باشند.

در حوزه نظام مالی و فناوری های دیجیتال نیز این فرصت وجود دارد که شرکت ها با راهکارها و تجربه های یکدیگر آشنا شوند و زمینه همکاری های تخصصی را بررسی کنند.

وی گفت: شناسایی مخاطبان و بازارهای هدف، جذب مشارکت کنندگان مرتبط و فراهم کردن فرصت مذاکره میان شرکت ها از عواملی هستند که می توانند به اثربخشی بیشتر رویداد کمک کنند.

با این حال، تبدیل ارتباطات اولیه به همکاری های عملیاتی به شرایط بازار، الزامات قانونی و پیگیری توافق ها نیز بستگی دارد.

از برگزاری افکس تا سنجش دستاوردهای اقتصادی

نوری با اشاره به ضرورت ارزیابی نتایج نمایشگاه های تخصصی افزود: ارزیابی یک رویداد باید بر اساس مجموعه ای از شاخص های کمی و کیفی انجام شود.

تعداد مشارکت کنندگان و میزان استقبال بازدیدکنندگان مهم است، اما کیفیت مذاکرات، رضایت شرکت کنندگان و همکاری هایی که پس از پایان نمایشگاه پیگیری می شوند نیز باید مورد توجه قرار گیرند.

وی گفت: در رویدادی مانند افکس، میزان ارتباط میان نهادهای مالی و شرکت های فناوری و فرصت های همکاری ایجادشده می تواند بخشی از تصویر عملکرد نمایشگاه را مشخص کند.

همچنین باید میان نتایج مستقیم نمایشگاه و آثار اقتصادی بلندمدتی که به عوامل مختلف وابسته هستند، تفاوت قائل شد.

تامین مالی هوشمندانه؛ از شعار تا راهکارهای عملی

مدیرعامل شرکت سهامی نمایشگاه های بین المللی ایران در پایان با اشاره به شعار افکس ۱۴۰۵، «سازندگی نوین در سایه تامین مالی هوشمندانه و مدیریت ریسک»، اظهار کرد: تامین مالی هوشمندانه زمانی می تواند به توسعه اقتصادی کمک کند که منابع متناسب با نیازهای واقعی فعالیت های اقتصادی به کار گرفته شوند و تصمیم گیری ها با شناخت کافی از فرصت ها و ریسک ها انجام شود.

نوری در پایان عنوان کرد: نمایشگاه افکس می تواند با معرفی راهکارهای تامین مالی، ایجاد زمینه گفت و گو میان بازیگران نظام مالی و طرح مسائل تخصصی مرتبط با مدیریت ریسک، به افزایش شناخت و توسعه ارتباطات کمک کند. دستیابی به نتایج عملی نیز به پیگیری مذاکرات و تناسب راهکارهای معرفی شده با نیازهای واقعی اقتصاد وابسته است.





گفت و گوی اختصاصی با رئیس مرکز روابط عمومی و اطلاع رسانی وزارت امور اقتصادی و دارایی:

افکس ۲۰۲۶

در مسیر بازتعریف نظام مالی

هجدهمین نمایشگاه بین المللی نظام مالی، سرمایه گذاری و زیرساخت های دیجیتال (افکس ۲۰۲۶) با سابقه نزدیک به دو دهه برگزاری نمایشگاه بورس، بانک و بیمه، امسال با بازتعریف رویکرد و توسعه دامنه فعالیت ها، تلاش دارد تصویر جامع تری از تحولات نظام مالی و سرمایه گذاری کشور ارائه کند. پیرامون این موضوع با رضا لیاقت ورز، رئیس مرکز روابط عمومی و اطلاع رسانی وزارت امور اقتصادی و دارایی و رئیس شورای سیاست گذاری افکس به گفت و گو نشستیم که در ادامه مطالعه خواهید کرد.

افکس؛ رویدادی با نزدیک به دو دهه سابقه

لیاقت ورز با اشاره به سابقه این نمایشگاه گفت: این رویداد با توجه به نزدیک به دو دهه برگزاری نمایشگاه بورس، بانک و بیمه، از قدمت و سابقه قابل توجهی در تقویم رویدادهای اقتصادی کشور برخوردار است. وی افزود: در هجدهمین دوره تلاش شده است در کنار حوزه های مسبوق به سابقه و اصلی نمایشگاه یعنی بورس، بانک و بیمه، ظرفیت های اقتصاد دیجیتال نیز مورد توجه قرار گیرد تا دامنه فعالیت و محتوای نمایشگاه متناسب با تحولات نظام مالی و اقتصادی کشور گسترش پیدا کند. لیاقت ورز ادامه داد: امروز با توسعه فناوری و افزایش تعداد سکوها و پلتفرم هایی که خدمات مالی، اقتصادی، سرمایه گذاری و بیمه ای ارائه می کنند، بخش قابل توجهی از تعاملات مردم و کسب و کارها با نظام مالی از مسیر ابزارهای دیجیتال انجام می شود و به همین دلیل، نمی توان این بخش را از آینده نظام مالی کشور جدا دانست.

اقتصاد دیجیتال؛ بخش جدایی ناپذیر نظام مالی آینده

رئیس شورای سیاست گذاری افکس با اشاره به حضور انواع پلتفرم های بانکی، بیمه ای، بازار سرمایه، پرداخت یارها و ارائه دهندگان خدمات مالی در فضای اقتصادی کشور اظهار کرد: بسیاری از این سکوها امروز به نوعی دستیار خدمات مالی و اقتصادی مردم تبدیل شده اند و خدماتی را ارائه می دهند که بخشی از فعالیت های روزمره اقتصادی جامعه را پوشش می دهد.

وی گفت: اضافه شدن عنوان «زیرساخت های دیجیتال» به نام نمایشگاه با همین هدف صورت گرفته است، اما این موضوع صرفا یک تغییر نامگذاری نیست؛ بلکه تلاش شده تعریف و گستره فعالیت نمایشگاه نیز متناسب با این تحولات بازتعریف شود. لیاقت ورز افزود: در افکس ۲۰۲۶ تلاش می شود ظرفیت های جدید اقتصاد دیجیتال، خدمات نوین مالی و دستاوردهای فناوری در کنار ظرفیت های بانک، بیمه و بازار سرمایه معرفی شوند تا فعالان این حوزه ها بتوانند ارتباط نزدیک تری با یکدیگر و با مخاطبان خود برقرار کنند.

معرفی فرصت های سرمایه گذاری؛ یکی از محورهای اصلی افکس

وی با تاکید بر اهمیت جذب سرمایه و توسعه سرمایه گذاری داخلی و خارجی اظهار کرد: یکی از اهداف مهم این نمایشگاه، معرفی فرصت های سرمایه گذاری و کمک به توسعه سرمایه گذاری در کشور است. رئیس شورای سیاست گذاری افکس ادامه داد: کشور برای اجرای برنامه های کلان اقتصادی خود به توسعه سرمایه گذاری نیاز دارد و معرفی ظرفیت ها و فرصت های موجود می تواند زمینه آشنایی سرمایه گذاران با این فرصت ها را فراهم کند. لیاقت ورز با اشاره به بازتعریف و توسعه فعالیت های سازمان سرمایه گذاری ایران نیز گفت: همان طور که در سیاست های جدید حوزه سرمایه گذاری کشور نیز بر افزایش دامنه فعالیت و توجه بیشتر به جذب سرمایه تاکید شده است، نمایشگاه افکس نیز با همین نگاه تلاش دارد ظرفیت های مختلف نظام مالی، سرمایه گذاری و خدمات اقتصادی را در یک مجموعه گرد هم آورد.

نمایش ظرفیت های جدید بانک، بیمه و بازار سرمایه

وی با اشاره به حضور بانک ها، شرکت های بیمه، مجموعه های فعال بازار سرمایه و شرکت های دانش بنیان در این نمایشگاه گفت: هر یک از این مجموعه ها ظرفیت ها، خدمات و قابلیت های جدیدی دارند که می توانند در قالب تفاهمنامه ها، همکاری های مشترک، قراردادها و عرضه محصولات نوین معرفی شوند. لیاقت ورز افزود: نمایشگاه می تواند این فرصت را در اختیار مجموعه های فعال قرار دهد تا خدمات و دستاوردهای جدید خود را معرفی کنند و در عین حال، زمینه شکل گیری ارتباطات و همکاری های جدید میان فعالان مختلف نظام مالی فراهم شود. وی تاکید کرد: هر اندازه مشارکت مردم در فعالیت های سرمایه گذاری و توسعه سرمایه گذاری در کشور افزایش پیدا کند، طبیعتا آثار آن نیز در توسعه اقتصادی کشور نمایان خواهد شد و افکس می تواند در مسیر معرفی ظرفیت ها و ایجاد این ارتباط نقش یاری رسان داشته باشد.

توسعه خدمات غیر حضوری و فناوری های مالی در افکس

رئیس مرکز روابط عمومی و اطلاع رسانی وزارت امور اقتصادی و دارایی در بخش دیگری از سخنان خود با اشاره به تحولات فناوری در حوزه خدمات مالی گفت: توسعه تکنولوژی باعث شده است فعالیت های غیرحضوری در حوزه های مختلف اقتصادی، بانکی، بیمه ای و سرمایه گذاری گسترش پیدا کند و این تغییرات از جمله موضوعاتی است که در هجدهمین دوره افکس مورد توجه قرار خواهد گرفت. وی افزود: دستاوردهای جدید در حوزه بازار سرمایه، خدمات پرداخت، خدمات بیمه ای و سایر بخش های مرتبط با فناوری های مالی، ظرفیت هایی هستند که می توانند در این نمایشگاه معرفی شوند و مخاطبان را با مسیر جدید ارائه خدمات مالی و اقتصادی آشنا کنند. لیاقت ورز در پایان خاطرنشان کرد: افکس ۲۰۲۶ تلاش دارد فراتر از یک نمایشگاه مسبوق به سابقه، بستری برای معرفی ظرفیت های نظام مالی، سرمایه گذاری و اقتصاد دیجیتال کشور و ایجاد ارتباط میان فعالان این حوزه ها باشد.

نقدشوندگی؛ نبض پنهان بازارهای مالی

در شرایط عادی، روان بودن معاملات لزوما نشان دهنده نقدشوندگی بازار نیست؛ بلکه افزایش فشار فروش، اهمیت مدیریت ریسک، عمق بازار و زیرساخت های نظام مالی را آشکار می کند؛ موضوعی که یکی از موضوعات گفت و گوهای افکس درباره آینده بازارهای مالی است.

بازاری که در روزهای عادی معاملات روانی دارد، لزوما در زمان بحران نیز همین شرایط را حفظ نمی کند. ریسک نقدشوندگی زمانی آشکار می شود که تعداد زیادی از سرمایه گذاران به صورت هم زمان قصد فروش داشته باشند و بازار نتواند سفارش ها را بدون افت شدید قیمت جذب کند.

در چنین شرایطی، کاهش تعداد خریداران می تواند عمق بازار را کاهش داده و فاصله میان قیمت خرید و فروش را افزایش دهد. افت قیمت نیز ممکن است فشار فروش بیشتری ایجاد کند و بازار را وارد چرخه ای نزولی کند؛ چرخه ای که می تواند توان بازار برای جذب سفارش ها و حفظ جریان معاملات را تحت تاثیر قرار دهد.

از همین رو، سنجش نقدشوندگی تنها با بررسی حجم معاملات امکان پذیر نیست و رفتار بازار در شرایط فشار، عمق سفارش ها، توان جذب معاملات و زیرساخت هایی که به استمرار جریان معاملات کمک می کنند نیز اهمیت دارد.

این موضوع در شرایطی اهمیت بیشتری پیدا می کند که نظام مالی کشورها بیش از گذشته به سمت استفاده از فناوری های نوین، زیرساخت های دیجیتال و ابزارهای هوشمند برای مدیریت ریسک و افزایش کارایی بازارها حرکت می کنند.





گفت و گوی اختصاصی
با مدیر روابط عمومی بانک مرکزی:

افکس ۲۰۲۶ می تواند نقطه شروع تعاملات جدید مالی باشد

نمایشگاه بین المللی نظام مالی، سرمایه گذاری و زیرساخت های دیجیتال ایران (افکس ۲۰۲۶) در هجدهمین دوره برگزاری خود، با نگاهی گسترده تر به تحولات نظام مالی، موضوعاتی همچون زیرساخت های دیجیتال، فناوری های نوین مالی، ابزارهای تامین مالی و شرکت های نوآور را نیز در کانون توجه قرار داده است.

مریم آقایی، مدیر روابط عمومی بانک مرکزی، درباره جایگاه افکس در رویدادهای اقتصادی و مالی کشور، مهم ترین محورهای این دوره و نقش فناوری های نوین در آینده نظام مالی سخن گفت.

مشروح این گفت و گو را در ادامه مطالعه خواهید کرد؛

افکس؛ فرصتی برای نمایش ظرفیت ها و ایجاد گفت وگو

آقایی با اشاره به سابقه و تداوم برگزاری نمایشگاه افکس اظهار کرد: هجدهمین نمایشگاه بین المللی نظام مالی، سرمایه گذاری و زیرساخت های دیجیتال، با توجه به سابقه برگزاری آن، می تواند یکی از رویدادهای قابل توجه در حوزه اقتصاد و نظام مالی کشور باشد.

وی افزود: اهمیت این دوره را بیش از هر چیز باید در تلاش برای ایجاد تصویری جامع تر از ظرفیت ها، ابزارها و تحولات نظام مالی کشور دید.

مدیر روابط عمومی بانک مرکزی ادامه داد: به نظر می رسد هدف اصلی این دوره، فراهم کردن زمینه ای برای گفت وگو، تبادل تجربه، معرفی ظرفیت ها و ایجاد ارتباط موثرتر میان بخش های مختلف نظام مالی، فناوری های نوین و فعالان اقتصادی باشد.

آقایی تاکید کرد: هرچه این رویداد از یک نمایش صرف ظرفیت ها فاصله گرفته و به سمت تعامل، انتقال تجربه و شناخت نیازهای واقعی اقتصاد حرکت کند، می تواند اثرگذاری بیشتری داشته باشد.

نگاه جامع تر به نظام مالی در افکس ۲۰۲۶

وی درباره تفاوت های هجدهمین دوره افکس با دوره های گذشته گفت: یکی از تفاوت های مهم این دوره، نگاه جامع تر

> **ارزش واقعی یک نمایشگاه تخصصی صرفا در تعداد غرفه ها و بازدیدکنندگان خلاصه نمی شود، بلکه کیفیت ارتباطات، گفت وگوها و تعاملاتی که در جریان برگزاری آن شکل می گیرد، می تواند میزان اثرگذاری این رویداد را مشخص کند**

به مفهوم نظام مالی است. در دوره های گذشته، این رویداد عمدتا با تمرکز بر حوزه های بورس، بانک و بیمه شناخته می شد، اما در این دوره تلاش شده دامنه موضوعات متناسب با تحولات نظام مالی گسترده تر شود.

آقایی افزود: در این دوره موضوعاتی مانند زیرساخت های دیجیتال، فناوری های نوین مالی، ابزارهای تامین مالی، شرکت های نوآور و خدمات مرتبط نیز مورد توجه قرار گرفته است.

وی با اشاره به محورهای مورد توجه شورای سیاست گذاری نمایشگاه اظهار کرد: در شورای سیاست گذاری بر موضوعاتی از جمله مخاطب محوری، ارتقای محتوای تخصصی و آموزشی، معرفی ابزارها و ظرفیت های تامین مالی و سرمایه گذاری، استفاده از فناوری های نوین، تقویت حضور شرکت های نوآور و طراحی برنامه های تعاملی تاکید شده است.

مدیر روابط عمومی بانک مرکزی ادامه داد: توجه به آسیب شناسی دوره های گذشته و تلاش برای افزایش اثربخشی نمایشگاه نیز از موضوعات مورد توجه شورای سیاست گذاری بوده است.

زیرساخت های دیجیتال؛ بخش جدایی ناپذیر آینده نظام مالی

آقایی در ادامه با اشاره به اضافه شدن «زیرساخت های دیجیتال» به محورهای اصلی افکس ۲۰۲۶ گفت: امروز نمی توان درباره آینده نظام مالی بدون توجه به زیرساخت های دیجیتال صحبت کرد.

وی افزود: فناوری دیگر صرفا یک ابزار پشتیبان برای نظام مالی نیست، بلکه در بسیاری از حوزه ها به یکی از مولفه های اصلی تحول در شیوه ارائه خدمات، تعامل با مشتریان، مدیریت داده، پرداخت، تامین مالی و مدیریت ریسک تبدیل شده است.

آقایی اضافه کرد: اضافه شدن زیرساخت های دیجیتال به محورهای نمایشگاه را می توان نشانه ای از توجه به روندهای جدید و واقعیت های در حال شکل گیری در نظام مالی دانست.

وی با اشاره به نقش فناوری های نوین در تحول نظام مالی گفت: موضوعاتی مانند هوش مصنوعی، فین تک ها، سکوهای ارائه خدمات و سایر فناوری های نوین در حال تغییر نحوه فعالیت بازیگران این حوزه هستند و طبیعی است که یک رویداد ملی مرتبط با نظام مالی نیز این تحولات را در کانون توجه قرار دهد.

افکس و معرفی ظرفیت های سرمایه گذاری کشور

مدیر روابط عمومی بانک مرکزی درباره نقش افکس در جذب سرمایه گذاری داخلی و خارجی و معرفی فرصت های سرمایه گذاری کشور نیز اظهار کرد: یک نمایشگاه به خودی خود نمی تواند جایگزین سیاست ها، ابزارها و بسترهای لازم برای سرمایه گذاری شود، اما می تواند نقش مهمی در معرفی ظرفیت ها و ایجاد ارتباط میان صاحبان فرصت و صاحبان منابع ایفا کند.

آقایی افزود: اگر فرصت های سرمایه گذاری، ابزارهای تامین مالی، ظرفیت های بخش های مختلف اقتصادی و خدمات نهادهای مالی به شکلی حرفه ای و شفاف در این رویداد معرفی شوند، نمایشگاه می تواند به بستری برای شناخت متقابل و شکل گیری گفت وگوهای جدید تبدیل شود.

وی درباره ظرفیت افکس برای کمک به سرمایه گذاری خارجی گفت: در خصوص سرمایه گذاری خارجی نیز معرفی ظرفیت های واقعی اقتصاد ایران و ایجاد امکان گفت وگو با فعالان و سرمایه گذاران بین المللی، در صورت فراهم بودن الزامات و بسترهای لازم، می تواند یکی از کارکردهای بالقوه چنین رویدادی باشد.

نمایشگاه؛ نقطه شروعی برای همکاری های جدید

آقایی همچنین درباره امکان شکل گیری همکاری های جدید میان شرکت های ایرانی و فعالان مالی بین المللی گفت: یکی از کارکردهای مهم نمایشگاه های تخصصی، فراهم کردن فرصت برای آشنایی، گفت وگو و شبکه سازی میان فعالان یک حوزه است.

وی ادامه داد: از این منظر، افکس می تواند زمینه ای برای معرفی ظرفیت های شرکت های ایرانی و آشنایی آنها با تجارب، فناوری ها و مدل های جدید فعالیت در عرصه بین المللی فراهم کند.

مدیر روابط عمومی بانک مرکزی تاکید کرد: البته شکل گیری همکاری های واقعی به مجموعه ای از عوامل اقتصادی، حقوقی، تجاری و بین المللی وابسته است و نمی توان صرف برگزاری نمایشگاه را به معنای شکل گیری همکاری یا سرمایه گذاری دانست.

آقایی افزود: با این حال، ایجاد یک فضای حرفه ای برای گفت وگو و شناخت متقابل می تواند نقطه شروع مناسبی برای برخی تعاملات آینده باشد.

کیفیت ارتباطات؛ معیار اصلی موفقیت افکس

وی در پاسخ به این پرسش که مهم ترین دستاورد مورد انتظار از هجدهمین دوره افکس چیست، گفت: مهم ترین دستاورد نمایشگاه نباید صرفا در تعداد غرفه ها، بازدیدکنندگان یا برنامه های برگزارشده خلاصه شود، بلکه باید در کیفیت ارتباطات و گفت وگوهایی که در جریان آن شکل می گیرد و مسیری که برای تعاملات بعدی ایجاد می کند، ارزیابی شود.

آقایی افزود: اگر هجدهمین دوره بتواند تصویری واقعی و جامع از ظرفیت ها و تحولات نظام مالی ارائه کند، زمینه گفت وگوی موثر میان بخش های مختلف را فراهم آورد، نیازهای جدید بازار را بهتر شناسایی کند و به معرفی ابزارها، فناوری ها و فرصت های جدید منجر شود، می توان آن را یک دستاورد مهم برای این دوره دانست.

وی در پایان تاکید کرد: ارزش واقعی یک نمایشگاه تخصصی زمانی مشخص می شود که بخشی از ارتباطات و ایده های شکل گرفته در آن، پس از پایان نمایشگاه نیز ادامه پیدا کند.





گفت و گوی اختصاصی با دبیر کمیسیون هماهنگی روابط عمومی بانک های دولتی؛

روایت تازه نمایشگاه افکس از آینده نظام مالی ایران

هجدهمین نمایشگاه بین المللی نظام مالی، سرمایه گذاری و زیرساخت های دیجیتال (افکس ۲۰۲۶) در شرایطی برگزار شده است که نظام مالی کشور بیش از گذشته با مفاهیمی مانند اقتصاد دیجیتال، هوش مصنوعی، فین تک ها و ابزارهای نوین تامین مالی مواجه است.

در این دوره تلاش شده است دامنه نمایشگاه از معرفی صرف خدمات و محصولات مالی فراتر رفته و ارتباط میان نظام مالی و بخش واقعی اقتصاد تقویت شود.

سعید شهبازی، دبیر کمیسیون هماهنگی روابط عمومی بانک های دولتی و عضو شورای سیاست گذاری افکس ۲۰۲۶، با تشریح رویکرد این دوره از نمایشگاه، بر اهمیت زیرساخت های دیجیتال، توسعه همکاری میان نهادهای مالی و هدایت منابع به سمت فعالیت های مولد اقتصادی تاکید کرد.

مشروح این گفت و گو را در ادامه مطالعه خواهید کرد:

افکس؛ یکی از رویدادهای اصلی نظام مالی کشور

شهبازی درباره جایگاه افکس در میان رویدادهای اقتصادی و مالی کشور اظهار کرد: افکس ۲۰۲۶ یکی از رویدادهای اصلی و تخصصی حوزه نظام مالی ایران است که امسال هجدهمین دوره آن برگزار می شود.

وی افزود: اهمیت این نمایشگاه از آن جهت است که بازیگران اصلی نظام مالی کشور از جمله بانک ها و موسسات مالی، بازار سرمایه، کارگزاری ها، شرکت های تامین سرمایه، صندوق ها و صنعت بیمه در آن حضور دارند.

عضو شورای سیاست گذاری افکس ادامه داد: در این دوره تلاش شده است نمایشگاه فرصتی برای معرفی ابزارهای نوین تامین مالی، خدمات بانکی و بیمه ای، ظرفیت های بازار سرمایه و فناوری های جدید مالی باشد.

وی گفت: افکس می تواند با ایجاد ارتباط میان نهادهای مالی، سرمایه گذاران و فعالان اقتصادی، به توسعه همکاری های جدید، هدایت سرمایه به سمت فعالیت های مولد

> **افکس ۲۰۲۶ می تواند با ایجاد ارتباط میان نهادهای مالی، سرمایه گذاران و فعالان اقتصادی، زمینه شکل گیری همکاری های جدید، هدایت منابع به سمت فعالیت های مولد و تقویت نقش نظام مالی در اقتصاد کشور را فراهم کند**

و تقویت نقش نظام مالی در اقتصاد کشور کمک کند.

شهبازی تاکید کرد: در افکس ۲۰۲۶ تلاش شده است نمایشگاه تنها یک رویداد تخصصی صرف نباشد و بستری برای تعامل بیشتر با عموم مردم نیز فراهم شود.

اقتصاد دیجیتال؛ محور متفاوت افکس ۲۰۲۶

وی یکی از تفاوت های اساسی هجدهمین دوره افکس با دوره های گذشته را تاکید بر اقتصاد دیجیتال و زیرساخت های دیجیتال در نظام مالی و سرمایه گذاری کشور دانست و گفت: در این دوره هدف فقط معرفی محصولات و خدمات نیست، بلکه تلاش شده ارتباط و تعامل بیشتری میان نظام مالی کشور و بخش واقعی اقتصاد ایجاد شود.

شهبازی افزود: با توجه به رویکرد بانک ها، بیمه ها و به طور کلی نظام مالی کشور به استفاده از ابزارهای نوین مبتنی بر اقتصاد دیجیتال و هوش مصنوعی، افکس می تواند علاوه بر معرفی محصولات و خدمات نوآورانه، محل مناسبی برای مذاکره با مشتریان بزرگ و بنگاه های اقتصادی و توسعه همکاری با فین تک ها باشد.

وی ادامه داد: در این مسیر، ظرفیت های تامین مالی نیز می تواند میان فعالان اقتصادی و نهادهای مالی به اشتراک گذاشته شود و زمینه برای شکل گیری همکاری های جدید فراهم شود.

زیرساخت های دیجیتال؛ بستر رقابت آینده نظام مالی

عضو شورای سیاست گذاری افکس ۲۰۲۶ درباره اضافه شدن زیرساخت های دیجیتال به عنوان یکی از محورهای اصلی نمایشگاه اظهار کرد: این موضوع یکی از تفاوت های اصلی افکس امسال است و به اعتقاد من انتخاب هوشمندانه ای بوده است، چرا که توسعه زیرساخت های دیجیتال بستر مشترک نظام مالی آینده کشور خواهد بود.

شهبازی افزود: در آینده رقابت میان بانک

ها، بازار سرمایه، صنعت بیمه و دیگر ارکان نظام مالی، بیش از گذشته بر سر ارائه زیرساخت های بهتر و خدمات نوآورانه، سریع تر، هوشمندتر و ساده تر خواهد بود.

وی با اشاره به اهمیت داده در نظام مالی آینده گفت: در اکوسیستم مالی کشور، نقش داده ها پررنگ تر خواهد شد و حضور فین تک ها، شرکت های فناوری و پلتفرم های کسب و کار علاوه بر افزایش رقابت، زنجیره خدمات مالی را نیز گسترش خواهد داد.

شهبازی تاکید کرد: داده ها، پلتفرم ها، زیرساخت ها و امنیت، از جمله عناصر اصلی ایجاد مزیت برای مشتریان خواهند بود و تلاش افکس این است که توجه مدیران نظام مالی کشور بیش از گذشته به اهمیت زیرساخت های دیجیتال در آینده بخش مالی جلب شود.

افکس و اتصال صاحبان کسب و کار به منابع مالی

وی درباره نقش افکس در معرفی فرصت های سرمایه گذاری و تامین مالی پروژه ها گفت: با توجه به اینکه در نمایشگاه فرصت های سرمایه گذاری و تامین مالی پروژه ها نیز معرفی خواهد شد، افکس می تواند ارتباط مستقیمی میان صاحبان کسب و کار و تامین کنندگان مالی ایجاد کند.

عضو شورای سیاست گذاری افکس ادامه داد: بنگاه های اقتصادی می توانند با آشنایی با ابزارهای مختلف تامین مالی، از ظرفیت های موجود برای تامین نقدینگی و منابع مورد نیاز خود در مسیر ایجاد و توسعه کسب و کار استفاده کنند.

وی افزود: شکل گیری این ارتباط میان صاحبان پروژه و منابع مالی می تواند یکی از کارکردهای مهم نمایشگاه باشد و به شناخت بهتر ظرفیت های موجود در بازار پول و سرمایه کمک کند.

ظرفیت افکس برای توسعه همکاری های بین المللی

شهبازی درباره ظرفیت این رویداد برای ایجاد همکاری میان شرکت های ایرانی و فعالان مالی بین المللی اظهار کرد: رویدادهای مهمی مانند افکس می توانند در کنار معرفی فرصت های سرمایه گذاری، زمینه سرمایه گذاری بخش خصوصی در کشورهای همسایه و به ویژه کشورهای عضو بریکس را نیز فراهم کنند.

وی افزود: افکس می تواند بستری برای شکل گیری همکاری های جدید میان شرکت های ایرانی و فعالان مالی بین المللی باشد و زمینه معرفی ظرفیت های اقتصادی کشور و فرصت های موجود برای سرمایه گذاری را فراهم کند.

افکس باید محل اتصال سرمایه و فرصت های اقتصادی باشد

عضو شورای سیاست گذاری افکس ۲۰۲۶ درباره مهم ترین دستاورد مورد انتظار از هجدهمین دوره این نمایشگاه گفت: امیدواریم افکس به محلی برای شکل گیری همکاری، جذب منابع و اتصال سرمایه به فرصت های اقتصادی کشور در کنار نمایش محصولات و خدمات نوآورانه تبدیل شود.

شهبازی ادامه داد: جذب و هدایت منابع داخلی به سمت کسب و کارهای مولد، به ویژه پروژه های مادر، ایجاد ارتباط موثر میان سرمایه گذاران و بنگاه ها، تقویت اقتصاد دیجیتال و ارتقای جایگاه نظام مالی کشور از جمله اهدافی است که می توان برای این رویداد در نظر گرفت.

وی در پایان گفت: استفاده از همه ظرفیت های بازار پول و بازار سرمایه در کنار حمایت صنعت بیمه می تواند زمینه ایجاد، توسعه و بهبود فعالیت های اقتصادی را فراهم کند و افکس می تواند بستری برای تقویت این ارتباط و هم افزایی باشد.





گفت و گوی تیتر کوتاه با دبیر شورای هماهنگی روابط عمومی بانک های خصوصی:

نمایشگاه افکس ۲۰۲۶ در مسیر حل مسائل واقعی اقتصاد

نظام مالی کشور در شرایطی قرار دارد که همزمان با تحولات سریع فناوری و تغییر نیازهای کسب وکارها، با چالش هایی در حوزه تامین مالی، سرمایه گذاری و مدیریت ریسک نیز مواجه است.

در چنین شرایطی، نمایشگاه های تخصصی نظام مالی می توانند فرصتی برای نزدیک تر شدن ارکان مختلف این حوزه و ایجاد ارتباط میان بانک ها، بازار سرمایه، شرکت های فناوری مالی، کسب وکارها و سرمایه گذاران باشند.

هجدهمین نمایشگاه بین المللی نظام مالی، سرمایه گذاری و زیرساخت های دیجیتال (افکس ۲۰۲۶) نیز با این رویکرد که فعالان اقتصادی بیش از گذشته به ابزارهای جدید تامین مالی، راهکارهای مدیریت ریسک و توسعه زیرساخت های دیجیتال نیاز دارند، برگزار شده است.

در همین راستا، با محمدحسین استاد، دبیر شورای هماهنگی روابط عمومی های بانک های خصوصی درباره جایگاه افکس، تفاوت این دوره با دوره های گذشته، نقش فناوری های دیجیتال، جذب سرمایه و مهم ترین انتظارات از این رویداد گفت وگو کرده ایم.

مشروح این گفت و گو را در ادامه مطالعه خواهید کرد:

افکس باید فراتر از یک نمایشگاه اقتصادی باشد

استاد درباره جایگاه افکس در تقویم رویدادهای اقتصادی و مالی کشور اظهار کرد: افکس امسال را نمی توان جدا از شرایطی که اقتصاد کشور در آن قرار دارد ارزیابی کرد. اهمیت این دوره بیش از آنکه به تعداد شرکت کنندگان یا گستردگی نمایشگاه مربوط باشد، به کیفیت ارتباطاتی بستگی دارد که در آن شکل می گیرد.

وی افزود: امروز اقتصاد بیش از گذشته به ارتباط میان اجزای مختلف خود نیاز دارد. بانک، بازار سرمایه، فین تک، کسب وکار و سرمایه گذار هر کدام بخشی از یک زنجیره هستند و اگر افکس بتواند این اجزا را از صرف کنار هم قرار گرفتن به سمت گفت وگو، همکاری و طراحی راه حل های مشترک حرکت دهد، می تواند فراتر از یک رویداد نمایشگاهی عمل کند.

> **مهم ترین معیار موفقیت این دوره، کیفیت ارتباطات و همکاری هایی است که در جریان نمایشگاه شکل می گیرد و پس از آن به پروژه، توافق و راه حل های واقعی برای اقتصاد تبدیل می شود**

شرایط اقتصادی جدید، انتظارات از افکس را تغییر داده است

دبیر شورای هماهنگی روابط عمومی های بانک های خصوصی درباره تفاوت هجدهمین دوره افکس با دوره های گذشته گفت: شاید مهم ترین تفاوت این دوره نه در خود نمایشگاه، بلکه در شرایطی باشد که نمایشگاه در آن برگزار می شود.

افکس ۲۰۲۶ پس از تجربه دو جنگ برگزار می شود و این موضوع طبیعتا نگاه فعالان اقتصادی به ریسک، سرمایه گذاری، تامین مالی و حتی فناوری را تغییر داده است.

وی ادامه داد: بنابراین انتظار از نمایشگاه نیز باید متفاوت باشد. صرف معرفی محصولات و خدمات مالی دیگر کافی نیست و فناوری و ابزارهای جدید زمانی ارزشمند هستند که بتوانند به یک نیاز واقعی در اقتصاد پاسخ دهند؛ به ویژه نیاز کسب وکارها به تامین مالی، مدیریت ریسک و دسترسی ساده تر به خدمات مالی.

زیرساخت دیجیتال، بخش جدایی ناپذیر نظام مالی آینده

استاد اضافه شدن «زیرساخت های دیجیتال» به محورهای افکس را دارای پیام مهمی برای آینده نظام مالی کشور دانست و گفت: این اتفاق نشان می دهد که حتی در شرایطی که اقتصاد با محدودیت های مختلف مواجه است، آینده نظام مالی نمی تواند منتظر رفع همه موانع بماند.

وی افزود: مشتری، کسب وکار و حتی شیوه فعالیت بانک ها در حال تغییر است و زیرساخت های دیجیتال دیگر یک موضوع جانبی یا صرفا فناورانه نیست، بلکه بخشی از زیرساخت اصلی نظام مالی آینده محسوب می شود.

دبیر شورای هماهنگی روابط عمومی های بانک های خصوصی تاکید کرد: توجه به این موضوع در افکس نشان می دهد مسیر تحول دیجیتال با وجود تمام چالش ها همچنان ادامه دارد و نظام مالی کشور باید خود را با

این تغییرات هماهنگ کند.

افکس می تواند پل ارتباطی سرمایه و فرصت های اقتصادی باشد

استاد درباره نقش افکس در جذب سرمایه گذاری داخلی و خارجی نیز گفت: کشوری با ظرفیت های اقتصادی ایران، پیش از هر چیز باید بتواند تصویر دقیقی از فرصت های خود ارائه کند.

ما فقط با کمبود سرمایه مواجه نیستیم؛ بخشی از مسئله، شناخته نشدن ظرفیت ها و نبود ارتباط موثر میان صاحبان فرصت و صاحبان سرمایه است.

وی افزود: افکس می تواند نقطه اتصال این دو بخش باشد؛ به این معنا که فرصت های سرمایه گذاری را از حالت یک عنوان یا عدد روی کاغذ خارج کند و آنها را در معرض گفت وگو و ارزیابی سرمایه گذاران قرار دهد.

استاد خاطرنشان کرد: البته این موضوع زمانی اثرگذار خواهد بود که در کنار معرفی فرصت ها، شرایط واقعی اقتصاد و موضوع اعتماد نیز مورد توجه قرار گیرد.

موفقیت نمایشگاه به ارتباطات پس از نمایشگاه وابسته است

دبیر شورای هماهنگی روابط عمومی های بانک های خصوصی درباره ظرفیت افکس برای ایجاد همکاری میان شرکت های ایرانی و فعالان مالی بین المللی اظهار کرد: این امکان وجود دارد، اما صرف حضور مجموعه های داخلی و خارجی به معنای شکل گیری همکاری نیست. نمایشگاه زمانی موفق است که ارتباطات ایجاد شده بعد از پایان نمایشگاه نیز ادامه پیدا کند.

وی افزود: یکی از معیارهای موفقیت افکس باید این باشد که بخشی از مذاکرات و ارتباطات شکل گرفته در نمایشگاه به توافق، پروژه مشترک یا حتی یک مسیر همکاری مشخص تبدیل شود.

استاد ادامه داد: باید فاصله میان سیاست گذاری، گفت وگو و اجرا تا حد امکان کوتاه شود و نمایشگاه بتواند ارتباطات ایجاد شده را به نتایج عملی و اقتصادی تبدیل کند.

حرکت از معرفی ابزارهای مالی به سمت کاربرد آنها

وی درباره مهم ترین دستاورد مورد انتظار از هجدهمین دوره افکس گفت: اگر بخواهم یک دستاورد را انتخاب کنم، آن را «حرکت از معرفی ابزار به سمت کاربرد ابزار» می دانم.

استاد افزود: ما به ابزارهای مالی جدید نیاز داریم، اما مهم تر از تولید یا معرفی ابزار، این است که بدانیم این ابزار قرار است کدام مسئله واقعی اقتصاد را حل کند.

در این مسیر، همکاری نزدیک تر بانک ها، شرکت های فین تک و سایر بنگاه های مالی می تواند بسیار مهم باشد.

دبیر شورای هماهنگی روابط عمومی های بانک های خصوصی تاکید کرد: اگر خروجی افکس این باشد که چند همکاری واقعی شکل بگیرد، چند خدمت جدید برای کسب وکارها طراحی شود و چند ابزار مالی از مرحله ایده به مرحله اجرا برسد، این دستاورد از ده ها عنوان و شعار تبلیغاتی برای یک نمایشگاه ارزشمندتر خواهد بود.

افکس؛ فرصتی برای نزدیک تر شدن ارکان نظام مالی

استاد در پایان گفت: اهمیت افکس در این است که می تواند بانک ها، بازار سرمایه، شرکت های فناوری مالی، سرمایه گذاران و کسب وکارها را در یک فضای تخصصی کنار یکدیگر قرار دهد و زمینه گفت وگو درباره مسائل واقعی اقتصاد را فراهم کند.

وی افزود: انتظار ما این است که این ارتباطات به همکاری های عملی و راهکارهای قابل اجرا منجر شود؛ چرا که در نهایت ارزش یک رویداد تخصصی نه صرفا در تعداد شرکت کنندگان و بازدیدکنندگان، بلکه در میزان تاثیری است که بر توسعه همکاری ها، تامین مالی و حل مسائل واقعی اقتصاد می گذارد.





گفت و گوی اختصاصی با مشاور رییس کل بیمه مرکزی؛

نمایشگاه افکس می تواند به چرخه اقتصاد کشور کمک کند

در شرایطی که اقتصاد کشور با پیامدهای ناشی از جنگ و فشارهای اقتصادی مواجه است، نقش ارکان نظام مالی در حفظ جریان اقتصادی و حمایت از تولید بیش از گذشته اهمیت پیدا کرده است.

در این میان، صنعت بیمه علاوه بر ایفای نقش سنتی خود در ایجاد آرامش و پشتیبانی از مردم و کسب و کارها، با توسعه محصولات نوین و ورود به حوزه های سرمایه گذاری، در حال ایفای نقشی گسترده تر در اقتصاد کشور است.

ذاکر تیموری، مشاور رئیس کل و نماینده بیمه مرکزی در شورای سیاست گذاری افکس ۲۰۲۶، با تشریح اهمیت نمایشگاه نظام مالی، سرمایه گذاری و زیرساخت های دیجیتال، بر ضرورت هم افزایی بانک ها، بازار سرمایه و صنعت بیمه و معرفی ظرفیت های جدید این حوزه به مردم تاکید کرد.

مشروح این گفت و گو را در ادامه مطالعه خواهید کرد:

افکس می تواند به چرخه اقتصاد کشور کمک کند

تیموری اظهار کرد: با توجه به شرایطی که کشور در ماه های اخیر پشت سر گذاشته و آسیب هایی که جنگ به حوزه اقتصاد وارد کرده است، برگزاری نمایشگاه بین المللی نظام مالی، سرمایه گذاری و زیرساخت های دیجیتال می تواند یکی از موضوعات با اهمیت در مسیر کمک به چرخه اقتصاد کشور باشد.

وی افزود: حوزه فعالیت این نمایشگاه طیف گسترده ای از ارکان اقتصادی کشور را دربر می گیرد؛ از بانک ها و شرکت های بیمه گرفته تا سازمان بورس و شرکت های تابعه آن و مجموعه هایی که در این حوزه فعالیت می کنند و در نهایت، بخش تولید و کسب و کار کشور از خدمات آنها استفاده می کند.

تیموری ادامه داد: وقتی بانک ها، شرکت های بیمه و مجموعه های بازار سرمایه در کنار بسترهای مناسب سرمایه گذاری برای مردم در یک رویداد تخصصی گرد هم می آیند، زمینه برای شکل گیری و حرکت یک اقتصاد پویا فراهم می شود و همین موضوع به خوبی اهمیت برگزاری این نمایشگاه را نشان می دهد.

> **برگزاری نمایشگاه نظام مالی، سرمایه گذاری و زیرساخت های دیجیتال (افکس ۲۰۲۶) می تواند یکی از موضوعات مهم و اثرگذار در مسیر کمک به چرخه اقتصاد کشور باشد**

صنعت بیمه از خدمات سنتی فاصله گرفته است

نماینده بیمه مرکزی در شورای سیاست گذاری افکس ۲۰۲۶ با اشاره به نقش صنعت بیمه در اقتصاد کشور گفت: بیمه ها همواره یک نقش پشتیبان داشته اند و بانک ها، بازار سرمایه، شرکت های سرمایه گذاری و حتی عموم مردم، شرکت های بیمه را به عنوان مجموعه هایی برای ایجاد آرامش، رفاه و پشتیبانی در شرایط مختلف می شناسند.

وی با اشاره به تحولات سال های اخیر در صنعت بیمه اظهار کرد: امروز شرکت های بیمه صرفا ارائه دهنده بیمه نامه شخص ثالث، بدنه، آتش سوزی و مسئولیت نیستند و محصولات و خدمات جدیدی را به بازار معرفی کرده اند.

ورود بیمه به حوزه های جدید سرمایه گذاری

تیموری با اشاره به توسعه محصولات نوین بیمه ای افزود: شرکت های بیمه امروز به حوزه هایی مانند بسترهای سرمایه گذاری، پروژه محور شدن محصولات و صندوق های متصل به طلا و... ورود کرده اند و محصولاتی را ارائه می دهند که می تواند برای مخاطبان و مردم در شرایط اقتصادی کنونی جذاب باشد.

وی خاطرنشان کرد: در کنار ماهیت پشتیبانی صنعت بیمه، امروز یک کارکرد اقتصادی و سودآوری نیز به این محصولات اضافه شده است؛ به گونه ای که مردم می توانند از ظرفیت های جدید شرکت های بیمه برای سرمایه گذاری استفاده کنند و در عین حال از پشتوانه و تعهد یک شرکت بیمه ای برخوردار باشند.

حضور پررنگ ارکان نظام مالی در افکس

تیموری در پایان ابراز امیدواری کرد هجدهمین نمایشگاه بین المللی نظام مالی، سرمایه گذاری و زیرساخت های دیجیتال با حضور گسترده فعالان این حوزه برگزار شود و گفت: امیدواریم شاهد برگزاری هرچه باشکوه تر نمایشگاه با حضور پرشور بانک های دولتی و خصوصی، شرکت های بورسی، شرکت های بیمه ای و همه مجموعه هایی باشیم که می توانند در حوزه خدمات مالی و اقتصادی به مردم خدمت رسانی کنند.



صالح سپاسدار-مدیر برگزاری نمایشگاه افکس ۱۴۰۵

افکس؛ حلقه اتصال نظام مالی، سرمایه‌گذاری و فناوری

مدیر برگزاری نمایشگاه افکس ۱۴۰۵ با تأکید بر ضرورت همگرایی ارکان مختلف نظام مالی کشور گفت: افکس با رویکردی فراتر از معرفی محصولات و خدمات، در تلاش است به حلقه اتصال نظام بانکی، بازار سرمایه، صنعت بیمه و شرکت های فناوری مالی تبدیل شود و زمینه شکل گیری همکاری های جدید، توسعه سرمایه گذاری و تسهیل تأمین مالی در اقتصاد کشور را فراهم کند. در شرایطی که اقتصاد کشور برای دستیابی به رشد پایدار، بیش از هر زمان دیگری به ابزارهای نوین تأمین مالی، مدیریت هوشمندانه ریسک و توسعه زیرساخت‌های دیجیتال نیاز دارد، ایجاد ارتباط مؤثر میان ارکان مختلف نظام مالی به یکی از ضرورت‌های راهبردی اقتصاد ایران تبدیل شده است. نمایشگاه بین‌المللی نظام مالی، سرمایه‌گذاری و زیرساخت‌های دیجیتال (افکس) با همین رویکرد، در تلاش است بستری برای تعامل، هم‌افزایی و شکل‌گیری همکاری‌های جدید میان بازیگران این حوزه فراهم کند. صالح سپاسدار، مدیر برگزاری نمایشگاه افکس ۱۴۰۵، با اشاره به ضرورت بازتعریف نقش نمایشگاه‌های تخصصی در اقتصاد امروز، معتقد است اقتصاد برای دستیابی به رشد پایدار، بیش از هر زمان دیگری به ابزارهای نوین تأمین مالی، مدیریت هوشمندانه ریسک و توسعه زیرساخت‌های دیجیتال نیاز دارد. به گفته وی، در چنین شرایطی، همگرایی میان نظام بانکی، بازار سرمایه، صنعت بیمه و شرکت‌های فعال در حوزه فناوری‌های مالی، ضرورتی راهبردی برای تقویت ظرفیت‌های اقتصادی کشور محسوب می‌شود. سپاسدار با تأکید بر اینکه نظام مالی زمانی می‌تواند نقش مؤثری در توسعه اقتصادی ایفا کند که اجزای مختلف آن در ارتباطی منسجم و مکمل فعالیت کنند، اظهار داشت: شناسایی ظرفیت‌ها، تسهیل دسترسی به منابع مالی، توسعه ابزارهای سرمایه‌گذاری و ایجاد ارتباط میان صاحبان سرمایه و بنگاه‌های اقتصادی، از جمله الزامات تحقق این هدف است و بدون تعامل مستمر میان فعالان این حوزه، دستیابی به چنین رویکردی امکان‌پذیر نخواهد بود.

افکس؛ فراتر از یک نمایشگاه تخصصی

مدیر برگزاری افکس با اشاره به رویکرد شکل‌گیری این رویداد تصریح کرد: نمایشگاه بین‌المللی نظام مالی، سرمایه‌گذاری و زیرساخت‌های دیجیتال با نگاهی فراتر از معرفی محصولات و خدمات شرکت‌ها طراحی شده است. افکس باید فضایی برای تبادل تجربه، شناسایی فرصت‌های سرمایه‌گذاری، توسعه همکاری‌های تجاری و پیوند میان عرضه‌کنندگان خدمات مالی و متقاضیان تأمین مالی باشد. به اعتقاد وی، یکی از ویژگی‌های مهم افکس، توجه هم‌زمان به حوزه‌های بانکی، بازار سرمایه، بیمه و زیرساخت‌های دیجیتال است. این بخش‌ها در اقتصاد نوین ارتباطی متقابل دارند و توسعه هر یک می‌تواند بر کارآمدی سایر بخش‌ها اثرگذار باشد. از این منظر، فناوری‌های دیجیتال صرفاً ابزاری برای تحول در ارائه خدمات مالی نیستند، بلکه یکی از عوامل اصلی افزایش شفافیت، سرعت، بهره‌وری و بهبود فرایندهای اقتصادی به شمار می‌روند.

توسعه ارتباطات B۲B، B۲C و B۲G؛ محور برنامه‌ریزی افکس ۱۴۰۵

سپاسدار درباره برنامه‌ریزی و رویکرد اجرایی دوره جدید نمایشگاه اظهار داشت: در افکس ۱۴۰۵، تقویت ارتباطات B۲B، B۲C و B۲G و توسعه تعاملات تخصصی در اولویت قرار گرفته است. توجه به این سه سطح از ارتباطات با هدف تقویت پیوند میان نهادهای مالی، فعالان اقتصادی، سرمایه‌گذاران و دستگاه‌های اجرایی دنبال می‌شود.

وی افزود: مشارکت نهادهای تخصصی در شورای سیاست‌گذاری، بهره‌گیری از دیدگاه‌های متنوع و نزدیک‌تر شدن محتوای نمایشگاه به نیازهای واقعی صنعت، از جمله رویکردهایی است که در برنامه‌ریزی این دوره مورد توجه قرار گرفته است. همچنین تلاش شده است نمایشگاه از یک فضای صرفاً معرفی‌محور به بستری برای شکل‌گیری مذاکرات تخصصی، شناسایی فرصت‌های همکاری و توسعه ارتباطات تجاری تبدیل شود.

پیوند سرمایه، فناوری و مدیریت ریسک

مدیر برگزاری افکس با اشاره به اهمیت هم‌زمانی توسعه نظام مالی با تحول دیجیتال خاطرنشان کرد: آینده خدمات مالی به میزان توانایی نهادهای مختلف در ایجاد ارتباط مؤثر با یکدیگر وابسته است. بانک‌ها، شرکت‌های بیمه، بازار سرمایه و کسب‌وکارهای فناور هر یک بخشی از زنجیره ارزش نظام مالی را تشکیل می‌دهند و توسعه ارتباطات میان آنها می‌تواند به افزایش کارایی، شفافیت و دسترسی بهتر به منابع مالی منجر شود. به گفته سپاسدار، افکس تلاش می‌کند با فراهم کردن زمینه تعامل میان این مجموعه‌ها، فرصت‌های جدیدی برای همکاری، سرمایه‌گذاری مشترک و توسعه راهکارهای نوین مالی ایجاد کند. در این میان، حضور شرکت‌های فناوری مالی و مجموعه‌های فعال در حوزه زیرساخت‌های دیجیتال می‌تواند به تسریع فرایند تحول در نظام مالی کشور کمک کند.

معیار موفقیت؛ کیفیت ارتباطات و ارزش همکاری‌های شکل‌گرفته

سپاسدار در ادامه با تأکید بر ضرورت تغییر نگاه به ارزیابی نمایشگاه‌های تخصصی گفت: موفقیت یک نمایشگاه تخصصی صرفاً با تعداد مشارکت‌کنندگان یا میزان بازدید سنجیده نمی‌شود؛ بلکه میزان ارتباطات مؤثر، فرصت‌های همکاری ایجادشده و ارزش افزوده‌ای که برای فعالان اقتصادی به همراه دارد، باید از معیارهای اصلی ارزیابی آن باشد. وی افزود: شعار افکس ۱۴۰۵، «سازندگی نوین در سایه تأمین مالی هوشمندانه و مدیریت ریسک» است؛ شعاری که بیانگر نگاه این رویداد به ضرورت ایجاد پیوند میان تأمین مالی، فناوری، سرمایه‌گذاری و مدیریت ریسک در مسیر توسعه اقتصادی کشور است.

افکس؛ بستری برای آینده نظام مالی ایران

مدیر برگزاری نمایشگاه در پایان با اشاره به برنامه برگزاری افکس ۱۴۰۵ اظهار امیدواری کرد: این نمایشگاه از ۲۶ تا ۲۹ آبان‌ماه ۱۴۰۵ در محل دائمی نمایشگاه‌های بین‌المللی تهران برگزار شود و با ایجاد فضایی برای هم‌افزایی و تعامل میان ارکان مختلف نظام مالی کشور، گامی مؤثر در مسیر توسعه همکاری‌های اقتصادی، معرفی ظرفیت‌های سرمایه‌گذاری، تقویت زیرساخت‌های مالی و فناورانه و تسهیل ارتباط میان سرمایه و فناوری بردارد. وی تأکید کرد: باور ما این است که اقتصاد آینده، بیش از هر زمان دیگری به همکاری تخصصی، سرمایه و فناوری وابسته است. رویدادهای تخصصی می‌توانند با ایجاد فرصت‌های جدید برای گفت‌وگو، تعامل و شکل‌گیری همکاری‌های راهبردی، در تعیین مسیر آینده نظام مالی کشور نقشی مؤثر ایفا کنند. افکس نیز با همین نگاه، در پی آن است که از یک رویداد نمایشگاهی فراتر رفته و به بستری برای اتصال ظرفیت‌های نظام مالی، سرمایه‌گذاری و فناوری کشور تبدیل شود.



گفت و گوی اختصاصی با عضو کمیسیون تلفیق مجلس شورای اسلامی:

هم افزایی ارکان نظام مالی در افکس ۱۴۰۵ به نفع اقتصاد کشور

هماهنگی میان نهادهای اقتصادی و مالی، یکی از عوامل مؤثر بر استفاده بهتر از ظرفیت های موجود و کاهش موازی کاری در مسیر توسعه اقتصادی است.

در شرایطی که اقتصاد کشور با چالش های مختلفی روبه روست، ایجاد ارتباط مؤثر میان ارکان نظام مالی می تواند به تبادل اطلاعات، شناسایی مسائل مشترک و تقویت همکاری میان بخش های مختلف کمک کند.

نمایشگاه بین المللی نظام مالی، سرمایه گذاری و زیرساخت های دیجیتال (افکس) نیز با گردهم آوردن فعالان این حوزه، فرصتی برای توجه به ضرورت هم افزایی و تعامل میان نهادهای مالی فراهم می کند.

ضرورت عبور از فعالیت های جزیره ای در نظام مالی

علی اصغر باقرزاده، نماینده مجلس و عضو کمیسیون تلفیق مجلس، درباره نقش نمایشگاه افکس در تقویت هم افزایی میان ارکان نظام مالی کشور اظهار کرد: در مجموع، هر جا مجموعه ها و اطلاعات در کنار یکدیگر قرار بگیرند و سازمان ها بتوانند به جای فعالیت مستقل، با سایر بخش ها ارتباط برقرار کنند و از ظرفیت های یکدیگر بهره ببرند، می توان به شکل گیری اتفاقات مثبت امیدوار بود.

وی افزود: یکی از مشکلات جدی این است که هر سازمانی بدون ارتباط مؤثر با سایر مجموعه ها، صرفاً فعالیت های مربوط به خود را دنبال می کند؛ در حالی که اگر نهادهای مختلف بتوانند در کنار یکدیگر قرار بگیرند، اطلاعات خود را به اشتراک بگذارند و برای حل مسائل مشترک همکاری کنند، زمینه هم افزایی و بهبود عملکرد فراهم خواهد شد.

باقرزاده با اشاره به اهمیت این موضوع در حوزه مالی ادامه داد: در نظام مالی، این مسئله اهمیت بیشتری دارد؛ زیرا فعالیت مجموعه ها بدون توجه به ارتباط میان آنها و صرفاً با تمرکز بر منافع سازمانی یا کاری، می تواند به سایر بخش ها آسیب وارد کند.

> **اگر سازمان ها و نهادهای فعال در حوزه مالی کشور بتوانند اطلاعات و ظرفیت های خود را به اشتراک بگذارند و به جای تمرکز صرف بر منافع سازمانی، منافع ملی را در اولویت قرار دهند، زمینه برای بهبود عملکرد نظام مالی و کمک به اقتصاد کشور فراهم می شود**

اولویت منافع ملی بر منافع سازمانی

عضو کمیسیون تلفیق مجلس با تأکید بر ضرورت توجه به منافع عمومی تصریح کرد: اگر مجموعه های فعال در نظام مالی بتوانند در کنار یکدیگر قرار بگیرند و منافع کلی کشور، مردم و نظام را در نظر داشته باشند، این رویکرد در نهایت هم به نفع عملکرد خود مجموعه ها و هم به سود اقتصاد کشور خواهد بود.

وی با بیان اینکه اشتراک گذاری اطلاعات و استفاده از ظرفیت های متقابل می تواند به حل مسائل کمک کند، خاطرنشان کرد: همکاری میان نهادها و توجه به منافع مشترک، زمینه را برای استفاده بهتر از توانمندی های موجود فراهم می کند و می تواند در حوزه های مختلف، از جمله نظام مالی، نتایج مثبتی به همراه داشته باشد.

افکس و ضرورت تقویت تعامل میان ارکان نظام مالی

باقرزاده در بخش دیگری از این گفت وگو، با اشاره به اینکه متولی برگزاری نمایشگاه افکس وزارت امور اقتصادی و دارایی است، درباره ارائه پیشنهادهای مشخص برای افزایش خروجی این رویداد گفت: از آنجا که اطلاعات کافی درباره جزئیات برگزاری و برنامه های نمایشگاه ندارم، ارائه توصیه کارشناسی دقیق در این زمینه دشوار است.

با این حال، اظهارات وی درباره ضرورت ارتباط میان نهادها و اشتراک گذاری اطلاعات، بر اهمیت بهره گیری از رویدادهایی مانند افکس برای تقویت تعامل میان بخش های مختلف نظام مالی تأکید دارد؛ تعاملی که در صورت تداوم و تبدیل شدن به همکاری های عملی، می تواند به شناسایی بهتر مسائل مشترک و استفاده مؤثرتر از ظرفیت های اقتصادی کشور کمک کند.



گفت و گوی اختصاصی
با معاون سازمان توسعه تجارت ایران:

ظرفیت های بین المللی افکس ۲۰۲۶ تقویت می شود

هجدهمین نمایشگاه بین المللی نظام مالی، سرمایه گذاری و زیرساخت های دیجیتال (افکس ۲۰۲۶) امسال با رویکردی گسترده تر و با حضور مجموعه های فعال در حوزه بانک، بیمه، بازار سرمایه و اقتصاد دیجیتال برگزار می شود؛ رویدادی که علاوه بر نمایش توانمندی های داخلی، می تواند بستری برای توسعه ارتباطات و همکاری های بین المللی در حوزه خدمات مالی باشد. در همین راستا، سازمان توسعه تجارت ایران نیز با تمرکز بر ظرفیت توافقنامه ها و پیمان های اقتصادی، برنامه هایی را برای افزایش حضور کشورهای عضو اوراسیا، سازمان همکاری شانگهای و گروه بریکس در این رویداد دنبال می کند.

گردهمایی ارکان نظام مالی در افکس ۲۰۲۶

معاون سازمان توسعه تجارت ایران با اشاره به جایگاه افکس در میان رویدادهای اقتصادی کشور گفت: هجدهمین نمایشگاه بین المللی افکس یکی از رویدادهای بسیار مهم کشور در حوزه بانک، بیمه، تامین سرمایه و اقتصاد دیجیتال محسوب می شود و خوشبختانه امسال همه ذینفعان این حوزه ها در کنار یکدیگر جمع شده اند تا با رفع کاستی های دوره های گذشته، این رویداد را به شکل مطلوب تری برگزار کنند.

وی افزود: هدف این است که هجدهمین دوره افکس با استفاده از ظرفیت همه بخش های مرتبط، به یک رویداد مهم و اثرگذار در حوزه نظام مالی کشور تبدیل شود و بتواند دستاوردهای این بخش ها را به شکل مناسب تری معرفی کند.

استفاده از ظرفیت پیمان های بین المللی

روشن بخش قنبری با اشاره به نقش سازمان توسعه تجارت در تقویت ابعاد بین المللی نمایشگاه اظهار کرد: ما در سازمان توسعه تجارت تمام تلاش خود را انجام داده ایم تا در حوزه محتوا و همچنین بخش بین الملل، به غنای این رویداد کمک کنیم.

معاون سازمان توسعه تجارت ادامه داد: در این زمینه ظرفیت های مرتبط با توافقنامه های بین المللی، اتحادیه اقتصادی اوراسیا، پیمان شانگهای و همچنین کشورهای عضو بریکس را در نظر گرفته ایم و در حال برنامه ریزی هستیم تا بتوانیم فعالان حوزه بانک، بیمه و نهادهای مالی این کشورها را در افکس گرد هم جمع کنیم.

تقویت حضور بین المللی در افکس

وی خاطرنشان کرد: تقویت حضور کشورهای مختلف و فعالان بین المللی در حوزه های بانک، بیمه و نهادهای مالی می تواند به افزایش جنبه بین المللی نمایشگاه کمک کند و زمینه را برای شکل گیری ارتباطات و همکاری های جدید فراهم سازد.

روشن بخش قنبری در پایان از فعالان و ذینفعان حوزه مالی کشور خواست با حضور و مشارکت جدی در این نمایشگاه، ضمن معرفی دستاوردهای یک سال گذشته، از ظرفیت ها و توانمندی های سایر مجموعه های حاضر نیز بهره ببرند و گفت: تقاضای ما از همه ذینفعان این بخش این است که با مشارکت در نمایشگاه، دستاوردهایی را که در سال گذشته برای کشور ایجاد شده به نمایش بگذارند و از ظرفیت شرکت های حاضر و دستاوردهای آنها نیز بهره لازم را ببرند.



نگاهی تصویری به افکس ۲۰۲۶؛ نمایشگاهی برای اقتصاد نوین کشور



نمایشگاه بین‌المللی نظام‌های مالی، سرمایه‌گذاری و زیرساخت‌های دیجیتال ایران، طی نزدیک به دو دهه برگزاری، به یکی از مهم‌ترین رویدادهای تخصصی اقتصاد کشور تبدیل شده و هر سال میزبان بانک‌ها، شرکت‌های بیمه، ارکان بازار سرمایه، استارتاپ‌های فین‌تک، شرکت‌های فناوری مالی، سرمایه‌گذاران و فعالان اقتصادی است.

مروری بر مهم‌ترین محورهای صنعت مالی ایران

این اینفوگرافیک با هدف ارائه تصویری سریع و جامع از این رویداد، مهم‌ترین موضوعات نمایشگاه از جمله تحول دیجیتال در صنعت مالی، توسعه سرمایه‌گذاری، نقش فناوری‌های نوین، فرصت‌های همکاری و جایگاه این نمایشگاه در اکوسیستم اقتصاد ایران را به‌صورت خلاصه و تصویری مرور می‌کند.



گفت و گوی اختصاصی با عضو کمیسیون اقتصادی مجلس:

افکس نماد پویایی اقتصاد ایران است

تقویت اقتصاد و افزایش تاب آوری در برابر فشارهای خارجی، نیازمند بهره گیری از همه ظرفیت ها و ابزارهای موجود در بخش های مختلف اقتصادی است. در این میان، توسعه زیرساخت های مالی، ایجاد سازوکارهای نوین تأمین مالی و افزایش هماهنگی میان نهادهای اقتصادی می تواند نقش مؤثری در پایداری فعالیت های تولیدی و بهبود شرایط اقتصادی داشته باشد. برگزاری نمایشگاه های تخصصی نیز فرصتی برای معرفی این ابزارها و تقویت ارتباط میان بازیگران نظام مالی کشور فراهم می کند.

با توجه به برگزاری هجدهمین نمایشگاه بین المللی نظام مالی، سرمایه گذاری و زیرساخت های دیجیتال (افکس ۲۰۲۶) با مهدی طغیانی، عضو کمیسیون اقتصادی مجلس پیرامون این موضوع و اهمیت برگزاری این رویداد در شرایط کنونی به گفت و گو نشستیم که در ادامه مطالعه خواهید کرد:

ضرورت تقویت هم زمان توان دفاعی، دیپلماسی و اقتصاد کشور

مهدی طغیانی، نماینده مردم اصفهان در مجلس شورای اسلامی و عضو کمیسیون اقتصادی، با تأکید بر ضرورت تقویت هم زمان توان دفاعی، دیپلماسی و اقتصاد کشور اظهار کرد: همان طور که در عرصه دفاعی باید از همه ابزارها و امکانات موجود استفاده کرد و آمادگی کامل داشت، در حوزه دیپلماسی نیز لازم است با اتکا به قدرت بازدارندگی کشور، مواضع سیاسی با صراحت و قاطعیت دنبال شود.

وی افزود: در حوزه اقتصاد نیز باید از تمام فرایندها و ابزارهای ممکن برای تقویت بنیه اقتصادی کشور استفاده کنیم تا تاب آوری اقتصادی به بالاترین سطح ممکن برسد.

افکس؛ فرصتی برای تقویت ابزارهای نوین اقتصادی

عضو کمیسیون اقتصادی مجلس با اشاره به نقش نمایشگاه افکس در معرفی ظرفیت های نظام مالی کشور ادامه داد: برگزاری چنین نمایشگاهی با توجه به ابزارهای نوینی که می تواند در اختیار اقتصاد قرار دهد، در مسیر تقویت بنیه اقتصادی، رونق فعالیت ها و افزایش تاب آوری کشور اهمیت دارد.

طغیانی با تأکید بر ضرورت توجه به معیشت مردم خاطرنشان کرد: تقویت اقتصاد و ارتقای سطح معیشت باید در اولویت برنامه ریزی های کشور قرار گیرد و تحقق این هدف به انسجام و هماهنگی میان مجلس، وزارت امور اقتصادی و دارایی، بانک مرکزی و تیم اقتصادی دولت نیاز دارد.

> **برگزاری نمایشگاه بین المللی نظام مالی، سرمایه گذاری و زیرساخت های دیجیتال (افکس) می تواند با معرفی ابزارهای نوین مالی، به تقویت بنیه اقتصادی، رونق فعالیت ها و افزایش تاب آوری اقتصادی کشور کمک کند**

اقتصاد ایران؛ متکی بر منابع و ظرفیت های متنوع

نماینده مردم اصفهان در مجلس شورای اسلامی با اشاره به متنوع بودن ساختار اقتصاد ایران گفت: اقتصاد کشور صرفاً متکی به نفت نیست و طی سال های گذشته نیز بر ضرورت فاصله گرفتن از وابستگی صرف به درآمدهای نفتی تأکید شده است. امروز سازوکارهای جدیدی تعریف شده اند که می توانند به تقویت پایگاه های اقتصادی، توسعه منابع درآمدی و تسهیل فعالیت های اقتصادی کمک کنند.

وی با بیان اینکه فشارهای اقتصادی همچنان وجود دارد، افزود: با این حال، این فشارها متناسب با حجم تهدیدها و تحریم هایی که علیه کشور اعمال شده، نبوده است. به گفته طغیانی، آگاهی مردم و باور آنها به مقاومت و دفاع از کشور، در افزایش آستانه تاب آوری جامعه نقش دارد.

رسانه ها و نمایشگاه ها؛ بازتاب دهنده پویایی اقتصاد کشور

طغیانی در ادامه با اشاره به نقش رسانه ها در انعکاس توانمندی های کشور تصریح کرد: رسانه ها می توانند در به نمایش گذاشتن اقتدار و ظرفیت نهادهای سیاسی، اقتصادی و نظامی در کنار مردم نقش مهمی ایفا کنند.

وی برگزاری نمایشگاه افکس در شرایط کنونی را اقدامی معنادار دانست و گفت: این رویداد می تواند این پیام را به مخاطبان داخلی و خارجی منتقل کند که اقتصاد ایران همچنان فعال و پویاست و فعالیت های اقتصادی در کشور ادامه دارد.

این نماینده مجلس در پایان تأکید کرد: برگزاری نمایشگاه هایی مانند افکس می تواند پیام مهمی درباره پایداری اقتصاد ایران مخابره کند و زمینه را برای تقویت بیشتر اقتدار اقتصادی کشور در کنار سایر عرصه ها فراهم آورد.



در گفت و گو با معاون امور نمایشگاهی شرکت سهامی نمایشگاه ها مطرح شد؛

افکس در مسیر پیوند دوباره نظام مالی ایران با بازارهای جهانی

هجدهمین نمایشگاه بین المللی نظام مالی، سرمایه گذاری و زیرساخت های دیجیتال (افکس ۱۴۰۵) در شرایطی برگزار شده که موضوع تامین مالی، سرمایه گذاری و توسعه ارتباطات مالی با اقتصاد جهانی بیش از گذشته مورد توجه فعالان اقتصادی قرار گرفته است. تغییر عنوان این رویداد از نمایشگاه های گذشته و ورود مستقیم وزارت امور اقتصادی و دارایی به فرآیند سیاست گذاری، زمینه را برای بازتعریف اهداف و کارکردهای نمایشگاه فراهم کرده است.

محمدجواد قنبری، معاون امور نمایشگاهی شرکت سهامی نمایشگاه های بین المللی ایران، در گفت و گو با خبرنگار ما با تشریح جایگاه افکس در تقویم نمایشگاهی کشور، به ضرورت توجه این رویداد به چالش های نظام مالی، ظرفیت همکاری با کشورهای عضو بریکس و سازمان همکاری شانگهای و نقش ارتباطات مالی در توسعه تجارت و سرمایه گذاری پرداخت.

مشروح این گفت و گو را در ادامه مطالعه خواهید کرد؛

افکس در مسیر بازتعریف جایگاه خود

قنبری درباره جایگاه افکس در تقویم نمایشگاهی کشور اظهار کرد: نمایشگاه نظام مالی در سال های گذشته نتوانسته بود جایگاه اصلی خود را به دست آورد و عوامل مختلفی در این موضوع موثر بوده است.

وی افزود: بخشی از این شرایط به عوامل بیرونی و مشکلاتی باز می گردد که به واسطه تحریم ها و محدودیت های موجود در ارتباطات نظام مالی کشور با اقتصاد جهانی ایجاد شده است؛ موضوعی که طبیعتا بر توانایی نمایشگاه برای ایجاد ارتباطات بین المللی نیز تاثیر گذاشته است.

معاون امور نمایشگاهی شرکت سهامی نمایشگاه های بین المللی ایران ادامه داد: امسال وزارت امور اقتصادی و دارایی با جدیت بیشتری وارد موضوع شده و هماهنگی مناسبی میان این وزارتخانه و مجری نمایشگاه شکل گرفته است. عنوان جدید نمایشگاه نیز با پیشنهاد این مجموعه مطرح و در کارگروه صدور مجوزهای نمایشگاهی تصویب شده است.

> **این نمایشگاه می تواند با تمرکز بر توسعه ارتباطات مالی و سرمایه گذاری و استفاده از ظرفیت همکاری با کشورهای عضو بریکس و سازمان همکاری شانگهای، زمینه تقویت پیوند نظام مالی ایران با بازارهای جهانی را فراهم کند**

تغییر عنوان؛ فرصتی برای تغییر رویکرد

قنبری با اشاره به سابقه این رویداد گفت: این نمایشگاه در سال های گذشته با عنوان نمایشگاه بورس، بانک و بیمه برگزار می شد و پس از آن عنوان صنعت مالی را پیدا کرد. اکنون نیز با اضافه شدن سرمایه گذاری و زیرساخت های دیجیتال، زمینه برای توجه گسترده تر به موضوعات مرتبط با نظام مالی کشور فراهم شده است.

وی تاکید کرد: اکنون که وزارت اقتصاد در این نمایشگاه حضور جدی تری دارد و شورای سیاست گذاری آن نیز در این وزارتخانه شکل گرفته، بهتر است تمرکز نمایشگاه بر موضوعات و چالش هایی از جمله ضعف سرمایه گذاری و مسائل مربوط به تامین مالی که صنعت مالی کشور با آنها مواجه است قرار گیرد.

بریکس و شانگهای؛ ظرفیتی برای توسعه ارتباطات مالی

معاون امور نمایشگاهی شرکت سهامی نمایشگاه های بین المللی ایران یکی از ظرفیت های مهم پیش روی افکس را توسعه ارتباطات با کشورهای عضو بریکس و سازمان همکاری شانگهای دانست و گفت: کشور ما چند سالی است که به این مجموعه ها پیوسته و این موضوع می تواند فرصت مناسبی برای توسعه ارتباطات مالی و تجاری با بخش بزرگی از اقتصاد جهان ایجاد کند.

قنبری ادامه داد: شکل گیری سازوکارهای پایاپای و توسعه ارتباطات مالی با این کشورها می تواند بخشی از مشکلات موجود را کاهش دهد و حداقل به خروج نظام مالی کشور از برخی بن بست هایی که در نتیجه تحریم ها ایجاد شده کمک کند.

وی افزود: اگر بتوانیم ارتباطات مالی خود را با کشورهای مختلف توسعه دهیم، زمینه برای افزایش همکاری های تجاری، سرمایه گذاری و حضور فعال تر شرکت های ایرانی در بازارهای خارجی نیز فراهم خواهد شد.

نظام مالی؛ پایه توسعه سایر صنایع

قنبری با تاکید بر نقش نظام مالی در

توسعه اقتصادی اظهار کرد: صنعت مالی در واقع پایه بسیاری از صنایع دیگر است. اگر صنعت و اقتصاد کشور نتوانند ارتباط مناسبی با سیستم مالی دنیا داشته باشند، در حوزه صادرات و تجارت با کشورهای دیگر نیز با مشکل مواجه خواهند شد.

وی گفت: شرکت های ایرانی که در نمایشگاه های خارجی حضور پیدا می کنند یا وارد بازارهای صادراتی می شوند، با دغدغه های مختلفی از جمله نحوه دریافت و انتقال پول، مسائل تعرفه ای و گمرکی و موضوعات حقوقی مواجه هستند. این مسائل نشان می دهد که توسعه ارتباطات مالی یکی از موضوعات اساسی برای گسترش تجارت خارجی است.

جابه جایی زمان برگزاری برای تقویت افکس

معاون امور نمایشگاهی شرکت سهامی نمایشگاه های بین المللی ایران درباره زمان برگزاری افکس ۱۴۰۵ نیز گفت: تاریخ برگزاری نمایشگاه با نظر وزارت امور اقتصادی و دارایی تغییر کرد و با وجود اینکه آبان ماه یکی از دوره های اوج تقویم نمایشگاهی کشور است، این جابه جایی انجام شد.

قنبری افزود: جابه جایی تاریخ در چنین شرایطی کار ساده ای نیست، اما مدیرعامل شرکت سهامی نمایشگاه های بین المللی ایران این فرصت را برای حوزه نظام مالی و سرمایه گذاری فراهم کرد تا نمایشگاه در زمان مناسب تری برگزار شود و فعالان این بخش بتوانند ارتباطات و انسجام بیشتری در حوزه های مالی و زیرساخت های مرتبط ایجاد کنند.

وی تاکید کرد: هدف این است که افکس بتواند شکل جدیدی از ارتباط و همکاری میان بخش های مختلف نظام مالی کشور ایجاد کند و در کنار آن، زمینه برای توسعه ارتباطات بین المللی نیز فراهم شود.

افکس در مسیر تبدیل شدن به رویداد مرجع منطقه

قنبری درباره چشم انداز این نمایشگاه گفت: اگر شرایط اقتصادی منطقه و کشور در مسیر بهبود قرار گیرد و بتوانیم ارتباطات مالی و تجاری خود را با جهان گسترش دهیم، افکس می تواند در سال های آینده به عنوان یک رویداد مرجع در حوزه مالی و فناوری در منطقه مطرح شود.

وی ادامه داد: البته تحقق این هدف به زمان نیاز دارد و بخشی از آن به شرایط بیرونی و میزان توسعه ارتباطات مالی و تجاری کشور با اقتصاد جهانی وابسته است.

معاون امور نمایشگاهی شرکت سهامی نمایشگاه های بین المللی ایران افزود: ظرفیت های موجود در بریکس و سازمان همکاری شانگهای نیز می تواند در این مسیر مورد استفاده قرار گیرد و به کشور کمک کند از فرصت های ایجادشده برای توسعه ارتباطات مالی و سرمایه گذاری بهره بیشتری ببرد.

توسعه افکس در گرو افزایش تعاملات داخلی و خارجی

قنبری خاطرنشان کرد: هرچه ارتباطات مالی و تجاری در این حوزه گسترش پیدا کند، طبیعی است که ذینفعان داخلی و خارجی بیشتری به سمت چنین رویدادی جذب شوند.

وی افزود: افزایش مشارکت مجموعه های داخلی و خارجی می تواند در آینده زمینه توسعه فضای نمایشگاه و افزایش سطح مشارکت ها را فراهم کند. اگر شرایط مورد اشاره فراهم شود، می توان امیدوار بود که طی پنج سال آینده افکس به جایگاه قابل توجهی در منطقه برسد.

ارتباطات مالی؛ یکی از پایه های توسعه اقتصادی

قنبری در پاسخ به پرسشی درباره تاثیر برگزاری افکس بر اقتصاد کشور گفت: ارتباطات تجاری با جهان به نوعی به ارتباطات مالی وابسته است. اگر نتوانیم ارتباطات مالی خود را اصلاح و توسعه دهیم، این موضوع بر کاهش مراودات تجاری و صادرات کشور تاثیر خواهد گذاشت.

وی ادامه داد: صادرکنندگان ممکن است برای انجام فعالیت های خود به دنبال راه های جایگزین باشند، اما اگر ارتباطات مالی مناسبی وجود نداشته باشد، انتقال ارز و بازگشت منابع حاصل از صادرات نیز با چالش مواجه می شود.

قنبری تاکید کرد: وقتی یک سیستم مالی منسجم و ارتباطات مالی مناسب برقرار باشد، می توان انتظار داشت بسیاری از چالش ها و تخلفات کاهش پیدا کند و در عین حال، اطمینان خاطر بیشتری برای تولیدکننده و صادرکننده ایرانی ایجاد شود.

وی در پایان گفت: توسعه ارتباطات مالی می تواند بر کیفیت فعالیت تولیدکنندگان و صادرکنندگان نیز اثرگذار باشد و در مجموع، یکی از نکات کلیدی در مسیر توسعه اقتصادی و تجاری کشور است.





عضو کمیسیون تلفیق مجلس در گفت وگو با تیتر کوتاه مطرح کرد؛

نمایشگاه افکس؛ پیام تداوم فعالیت های اقتصادی ایران در شرایط جنگی

نمایشگاه های تخصصی در اقتصاد امروز، فراتر از محلی برای معرفی محصولات و خدمات، بستری برای بازاریابی، توسعه ارتباطات تجاری و شناسایی فرصت های همکاری در بازارهای داخلی و بین المللی به شمار می روند. اهمیت این رویدادها در شرایطی که اقتصاد کشور با محدودیت ها و چالش های ناشی از تحریم و جنگ روبه روست، دوچندان می شود؛ چرا که استمرار فعالیت های اقتصادی و حضور در عرصه های تجاری می تواند تصویری متفاوت از وضعیت تولید و کسب وکار در کشور ارائه دهد.

با توجه به برگزاری هجدهمین نمایشگاه بین المللی نظام مالی، سرمایه گذاری و زیرساخت های دیجیتال (افکس ۲۰۲۶) با مهرداد لاهوتی، نماینده مجلس و عضو کمیسیون تلفیق پیرامون این موضوع و اهمیت برگزاری این رویداد در شرایط کنونی به گفت و گو نشستیم که در ادامه مطالعه خواهید کرد:

نمایشگاه ها؛ فرصتی برای معرفی ظرفیت های اقتصادی ایران

لاهوتی با اشاره به نقش نمایشگاه ها در توسعه بازارهای اقتصادی اظهار کرد: نمایشگاه ها در شرایط عادی نیز از اهمیت زیادی برخوردارند و زمینه معرفی ظرفیت های کشور، بازاریابی و حضور در بازارهای جهانی را فراهم می کنند. تجربه نشان داده است که ایران در حوزه های مختلف توانمندی های قابل توجهی برای عرضه در بازارهای بین المللی دارد و نمایشگاه ها می توانند به معرفی این ظرفیت ها و پیدا کردن جایگاه مناسب در بازارهای جهانی کمک کنند.

وی افزود: نباید از اهمیت نمایشگاه ها غافل شویم؛ چرا که بسیاری از کشورها و فعالان اقتصادی از این فرصت ها برای معرفی محصولات، بازاریابی و پیدا کردن مشتریان جدید استفاده می کنند. با این حال، حضور ایران در برخی نمایشگاه های بین المللی همچنان می تواند تقویت شود و لازم است از ظرفیت این رویدادها برای توسعه ارتباطات تجاری بیشتر استفاده کنیم.

افکس؛ نمایش تداوم فعالیت اقتصادی در شرایط جنگی

> برگزاری این رویداد در شرایط جنگی، علاوه بر معرفی ظرفیت های اقتصادی کشور، پیام روشنی از تداوم تولید، تجارت و فعالیت کسب وکارها در ایران به مخاطبان داخلی و خارجی منتقل می کند

لاهوتی با اشاره به شرایط برگزاری نمایشگاه افکس ادامه داد: این نمایشگاه در شرایط جنگی، پیام متفاوتی نیز به همراه دارد. برگزاری چنین رویدادی نشان می دهد که با وجود شرایط دشوار، زندگی در ایران جریان دارد و تولید، تجارت و فعالیت های اقتصادی مسیر خود را ادامه می دهند.

وی تصریح کرد: ممکن است شرایط جنگی و تحریم ها دشواری هایی برای تولید و کسب وکارها ایجاد کرده باشد، اما این مسائل به معنای توقف فعالیت های اقتصادی نیست. تصویری که گاهی در خارج از کشور از وضعیت ایران ارائه می شود، ممکن است این تصور را ایجاد کند که همه فعالیت ها متوقف شده است؛ در حالی که برگزاری نمایشگاه هایی مانند افکس نشان می دهد فعالیت های اقتصادی همچنان ادامه دارد.

تولید و کسب وکار؛ بخشی از توان کشور در عبور از بحران

عضو کمیسیون تلفیق مجلس با تأکید بر اهمیت استمرار فعالیت بخش تولید در شرایط دشوار اقتصادی گفت: تجربه دوران دفاع مقدس نشان داد که کشور می تواند در شرایط سخت، ظرفیت های خود را توسعه دهد. همان طور که در حوزه صنایع دفاعی، محدودیت ها و وابستگی های گذشته به فرصتی برای حرکت به سمت توانمندی های داخلی تبدیل شد، در بخش تولید و اقتصاد نیز می توان از شرایط موجود برای کاهش وابستگی ها استفاده کرد.

وی افزود: در همین مدت نیز اقداماتی در مسیر کاهش وابستگی به واردات مواد اولیه و تقویت ظرفیت های داخلی انجام شده است که آثار آن می تواند در بلندمدت نمایان تر شود.

لاهوتی در پایان با قدردانی از فعالان بخش تولید و کسب وکار اظهار کرد: تلاش تولیدکنندگان و فعالان اقتصادی در این شرایط دشوار، اهمیت زیادی دارد. جنگ تنها به یک عرصه محدود نمی شود و استمرار تولید، فعالیت اقتصادی و حفظ فضای کسب وکار نیز بخشی از تلاش کشور برای عبور از شرایط فعلی است. همه بخش ها، از جمله دولت و مجلس، باید برای حمایت از این روند همکاری کنند.

نمایشگاه افکس؛
امنیت و تاب آوری در آینده خدمات مالی

گسترش پرداخت‌های آنلاین و خدمات مالی دیجیتال، دسترسی به ابزارهای مالی را آسان‌تر کرده است؛ اما هرچه بخش بیشتری از فعالیت‌های اقتصادی به سامانه‌های متصل وابسته می‌شود، اختلال فنی، کلاهبرداری و سوءاستفاده از اطلاعات نیز پیامدهای گسترده‌تری پیدا می‌کنند. خدمات دیجیتال، بسیاری از مراحل انجام تراکنش را کوتاه کرده‌اند. کاربران می‌توانند بدون مراجعه حضوری، بخش زیادی از امور مالی خود را انجام دهند و کسب‌وکارها نیز امکان دریافت وجه و مدیریت پرداخت‌ها را در بسترهای آنلاین دارند. این سهولت، انتظارات مشتریان را تغییر داده است؛ کاربران به خدماتی نیاز دارند که در دسترس باشند و در زمان بروز مشکل، مسیر مشخصی برای پیگیری ارائه دهند. با این حال، سرعت انجام تراکنش به‌تنهایی معیار مناسبی برای سنجش کیفیت یک خدمت مالی نیست. اگر کاربر نتواند وضعیت پرداخت خود را بررسی کند، در برابر برداشت غیرمجاز حمایت نشود یا برای حل اختلاف به مسیر روشنی دسترسی نداشته باشد، تجربه دیجیتال با وجود ظاهر ساده‌اش می‌تواند پرهزینه شود. بنابراین، طراحی خدمات مالی باید هم‌زمان به کارایی و قابلیت اتکا توجه کند. سامانه‌ای که در شرایط عادی عملکرد مناسبی دارد، باید برای افزایش ناگهانی تراکنش‌ها، خطای فنی و اختلال در ارتباط با سایر خدمات نیز برنامه داشته باشد.

امنیت؛ فراتر از رمز عبور

امنیت خدمات مالی اغلب با ابزارهایی مانند رمز یک‌بارمصرف یا احراز هویت چندمرحله‌ای شناخته می‌شود، اما حفاظت مؤثر به مجموعه‌ای از تدابیر وابسته است. مدیریت دسترسی کارکنان، رمزنگاری اطلاعات، شناسایی رفتارهای غیرعادی، آزمون امنیتی سامانه‌ها و رسیدگی به رخدادها، بخش‌های دیگری از این مجموعه‌اند. در سوی دیگر، رفتار کاربران نیز بر سطح ریسک اثر می‌گذارد. پیام‌های جعلی، صفحات پرداخت تقلبی و تماس‌هایی که با جعل هویت یک سازمان انجام می‌شوند، می‌توانند افراد را به افشای اطلاعات یا تأیید تراکنش ناخواسته ترغیب کنند. از این رو، آموزش مشتری باید با طراحی امن خدمات همراه باشد؛ نمی‌توان تمام مسئولیت مقابله با کلاهبرداری را به کاربر واگذار کرد. تشخیص تقلب نیز به ایجاد تعادل نیاز دارد. کنترل‌های سخت‌گیرانه ممکن است برخی تراکنش‌های مشکوک را متوقف کنند، اما اگر خطای زیادی داشته باشند، استفاده از خدمات را برای مشتریان واقعی دشوار می‌کنند. کیفیت این کنترل‌ها به داده مناسب، ارزیابی مستمر و امکان بازبینی تصمیم‌های سامانه وابسته است.

رقابت مالی فقط بر سر امکانات نیست

رقابت میان ارائه‌دهندگان خدمات مالی معمولاً با ویژگی‌های تازه، سرعت انجام عملیات یا سهولت استفاده شناخته می‌شود. با این حال، پایداری خدمت در زمان اختلال و کیفیت رسیدگی به شکایت نیز می‌توانند در انتخاب مشتری اثرگذار باشند. برای کسب‌وکارها، توقف یک درگاه پرداخت یا تأخیر در تسویه ممکن است به اختلال در فروش و مدیریت نقدینگی منجر شود. بنابراین، تاب‌آوری عملیاتی باید در کنار توسعه محصول مورد توجه قرار گیرد. پشتیبان‌گیری، برنامه بازیابی پس از حادثه، آزمون دوره‌ای سامانه‌ها و تعیین مسئولیت تأمین‌کنندگان فناوری، بخشی از این آمادگی هستند. همکاری میان بانک‌ها، شرکت‌های پرداخت، فین‌تک‌ها و ارائه‌دهندگان زیرساخت نیز این موضوع را پیچیده‌تر می‌کند. هرچه تعداد بازیگران یک خدمت بیشتر باشد، تعیین مرز مسئولیت‌ها و تبادل امن اطلاعات اهمیت بیشتری پیدا می‌کند.

افکس؛ بررسی آینده خدمات مالی از زاویه اعتماد

هجدهمین نمایشگاه بین‌المللی نظام مالی، سرمایه‌گذاری و زیرساخت‌های دیجیتال (افکس ۲۰۲۶)، از ۲۶ تا ۲۹ آبان ۱۴۰۵ توسط وزارت امور اقتصادی و دارایی و با همکاری شرکت بانیان امید در محل دائمی نمایشگاه‌های بین‌المللی تهران برگزار شد. این رویداد زمینه‌ای برای معرفی ظرفیت‌های حوزه مالی و بررسی ارتباط میان خدمات مالی، سرمایه‌گذاری و زیرساخت‌های فناوری فراهم کرد. در چنین فضایی، گفت‌وگو درباره امنیت، حریم خصوصی، تاب‌آوری سامانه‌ها و مسئولیت ارائه‌دهندگان خدمات می‌تواند در کنار معرفی محصولات و راهکارهای جدید قرار گیرد. توسعه اقتصاد دیجیتال تنها به عرضه ابزارهای بیشتر وابسته نیست؛ کاربران و کسب‌وکارها باید بتوانند به عملکرد این ابزارها اعتماد کنند.





مدیرکل دفتر ترویج تجارت سازمان توسعه تجارت ایران مطرح کرد؛

افکس؛ فرصتی برای معرفی توانمندی های مالی و صادرات خدمات دیجیتال

نمایشگاه بین المللی نظام مالی، سرمایه گذاری و زیرساخت های دیجیتال (افکس) در شرایطی برگزار شده است که توسعه تجارت خارجی، جذب سرمایه و گسترش صادرات خدمات فناورانه، بیش از گذشته به ابزارهای نوین مالی و زیرساخت های دیجیتال وابسته شده است. در چنین فضایی، نمایشگاه های تخصصی می توانند فراتر از محلی برای معرفی توانمندی ها و دستاوردها، به بستری برای شناسایی فرصت های همکاری، ارتباط میان عرضه کنندگان و متقاضیان خدمات و بررسی راهکارهای توسعه تعاملات اقتصادی تبدیل شوند.

در همین راستا، ایرج معصومی، مدیرکل دفتر ترویج تجارت سازمان توسعه تجارت ایران به تشریح نقش افکس در معرفی ظرفیت های مالی و فناورانه کشور، فرصت های صادرات خدمات دیجیتال، تأثیر محدودیت های ارتباطات مالی بین المللی بر سرمایه گذاری و پیش نیازهای تبدیل تعاملات نمایشگاهی به همکاری های اقتصادی پرداخت.

مشروح این گفت و گو را در ادامه مطالعه خواهید کرد:

نمایشگاه بین المللی نظام مالی، سرمایه گذاری و زیرساخت های دیجیتال چه نقشی می تواند در معرفی ظرفیت های خدمات مالی و فناوری های دیجیتال ایران به سرمایه گذاران و فعالان اقتصادی داخلی و خارجی ایفا کند؟

اجازه می خواهم قبل از پرداختن به پاسخ سؤال شما، اشاره مختصری به علت تغییر عنوان نمایشگاه در سال ۱۴۰۵ داشته باشم. تغییر عنوان «نمایشگاه صنعت مالی» به «نمایشگاه بین المللی نظام مالی، سرمایه گذاری و زیرساخت های دیجیتال» بازتاب گسترش دامنه رویداد از معرفی جداگانه بانک، بورس و بیمه به بررسی پیوند تأمین مالی، سرمایه گذاری، مدیریت ریسک و فناوری های دیجیتال در یک نظام به هم پیوسته است. امروز کارآمدی خدمات مالی به زیرساخت های داده، امنیت و راهکارهای فناورانه وابسته است و جذب سرمایه نیز بدون ابزارهای مناسب تأمین مالی و پوشش ریسک، به سختی به مرحله اجرا می رسد؛ از این رو، عنوان جدید می کوشد این ارتباطات را در هویت و محتوای نمایشگاه آشکار سازد.

> **این رویداد می تواند با گردهم آوردن نهادهای مالی، شرکت های فناور، صاحبان طرح های اقتصادی و سرمایه گذاران، زمینه معرفی ظرفیت های ایران در حوزه خدمات مالی و فناوری های دیجیتال و شکل گیری همکاری های تجاری را فراهم کند**

در همین چارچوب، ریاست و راهبری شورای سیاست گذاری نمایشگاه با وزارت امور اقتصادی و دارایی است و حضور نهادهای تخصصی مالی در شورا، زمینه هماهنگی رویکردهای نمایشگاه با مسائل واقعی نظام مالی و نیازهای سرمایه گذاری کشور را فراهم می کند. به این ترتیب، افکس می تواند محلی برای گفت و گوی مسئله محور میان سیاست گذاران، نهادهای مالی، شرکت های فناور و صاحبان طرح های اقتصادی باشد.

اما در پاسخ به سؤال شما باید بگویم نمایشگاه بین المللی نظام مالی، سرمایه گذاری و زیرساخت های دیجیتال می تواند محل ارائه تصویری منسجم و قابل ارزیابی از ظرفیت های ایران در تأمین مالی، بیمه، بازار سرمایه و فناوری های مالی باشد. اهمیت نمایشگاه در آن است که سرمایه گذار و فعال اقتصادی بتواند در یک فضای تخصصی، هم ارائه دهندگان خدمات را بشناسد و هم کاربرد آن خدمات را در پروژه های واقعی ببیند؛ از تأمین سرمایه در گردش و پوشش ریسک معاملات تا جذب سرمایه برای طرح های تولیدی و زیرساختی. در حوزه فناوری دیجیتال، معرفی توانمندی ها زمانی اثرگذار است که از نمایش یک محصول فراتر رود و به ارائه نمونه عملیاتی، شاخص های عملکرد و امکان اتصال به نیاز مشتری برسد. شرکت های ایرانی می توانند راهکارهای خود را در زمینه پرداخت، خدمات بانکی دیجیتال، بیمه گری هوشمند، احراز هویت، تحلیل داده، امنیت اطلاعات و زیرساخت های ارائه خدمات مالی عرضه کنند. برای مخاطب داخلی و خارجی، قابلیت اطمینان، امنیت، مقیاس پذیری، سازگاری با الزامات مقرراتی و کیفیت پشتیبانی به اندازه نوآوری فناوری اهمیت دارد.

از منظر سرمایه گذاری نیز نمایشگاه فرصتی برای تبدیل ظرفیت های پراکنده به پیشنهادهای مشخص همکاری است. ارائه پروژه هایی با مدل درآمدی روشن، برآورد نیاز مالی، ساختار مشارکت، ریسک های شناسایی شده و سازوکار خروج سرمایه گذار، امکان گفت و گوی حرفه ای میان صاحبان طرح، نهادهای مالی و سرمایه گذاران را فراهم می کند. در تعامل با طرف های خارجی، شفافیت درباره الزامات حقوقی، شیوه اجرای تعهدات و محدودیت های عملیاتی، شرط شکل گیری همکاری قابل اتکاست.

برای سازمان توسعه تجارت، ارزش راهبردی این رویداد در پیوند خدمات مالی و زیرساخت

های دیجیتال با نیازهای توسعه صادرات است. صادرکننده به ابزارهای تأمین مالی، ضمانت، بیمه و مدیریت ریسک نیاز دارد؛ در کنار آن، خدمات دیجیتال می توانند فرایندهای ارائه خدمت، رهگیری و ارتباط با بازار را کارآمدتر کنند. اگر پیش از نمایشگاه نیازهای بنگاه ها و پروژه های آماده سرمایه گذاری شناسایی شود، در جریان آن نشست های هدفمند برگزار شود و پس از نمایشگاه مذاکرات تا مرحله پیشنهاد فنی، ارزیابی مالی و قرارداد دنبال شود، این رویداد می تواند به بستری مؤثر برای معرفی توانمندی های ایران و شکل گیری همکاری های اقتصادی تبدیل شود. میزان موفقیت آن نیز باید با کیفیت و سرانجام همین همکاری ها سنجیده شود.

با توجه به اینکه توسعه تجارت خارجی فقط به صادرات کالا محدود نیست، آیا سازمان توسعه تجارت برای معرفی و گسترش صادرات خدمات دیجیتال، راهکارهای مالی نوین و خدمات فناورانه نیز برنامه مشخصی دارد؟

بله؛ توسعه تجارت خارجی باید صادرات خدمات، دانش فنی و راهکارهای دیجیتال را نیز دربرگیرد. در این حوزه، ظرفیت هایی مانند حمایت از حضور شرکت ها در رویدادهای بین المللی و معرفی توانمندی های صادراتی وجود دارد؛ با این حال، برای آنکه بتوان از یک برنامه مشخص و اختصاصی برای صادرات خدمات دیجیتال و راهکارهای مالی نوین سخن گفت، لازم است اهداف، بازارهای هدف، دستگاه های مسئول و شاخص های نتیجه آن به صورت روشن تعیین و اعلام شود. صرف حضور در نمایشگاه، به تنهایی معادل چنین برنامه ای نیست.

از منظر سازمان توسعه تجارت، مسیر اجرایی باید از شناسایی شرکت های دارای محصول یا خدمت قابل عرضه در بازار خارجی آغاز شود؛ شرکت هایی که بتوانند کیفیت خدمت، امنیت و پایداری فنی، توان پشتیبانی و تجربه اجرای خود را مستند کنند. گام بعد، شناسایی تقاضای مشخص در بازارهای هدف و برگزاری مذاکرات هدفمند با بانک ها، شرکت های بیمه، بنگاه های بزرگ و خریداران خدمات فناورانه است. در این چارچوب، نمایشگاه بین المللی نظام مالی، سرمایه گذاری و زیرساخت های دیجیتال می تواند محل ارائه راهکارهای عملیاتی و شکل گیری این ارتباطات باشد.

در حوزه راهکارهای مالی نوین، باید یک ملاحظه را نیز با دقت رعایت کرد: معرفی توان فناوری، با امکان ارائه خدمت مالی در کشور مقصد یکسان نیست. ورود به هر بازار به الزامات نهاد ناظر همان کشور، مقررات حفاظت از داده، امنیت اطلاعات و ترتیبات قراردادی و تسویه وابسته است. از این رو، سازمان توسعه تجارت می تواند با همکاری نهادهای تخصصی و تنظیم گر، مسیر دسترسی شرکت های واجد شرایط به بازار را هموار کند؛ در حالی که احراز شرایط ارائه خدمت مالی بر عهده مراجع ذی صلاح خواهد بود.

بنابراین، جهت گیری قابل دفاع آن است که حمایت های نمایشگاهی و تجاری به یک زنجیره پیگیری متصل شود: انتخاب شرکت های آماده صادرات، معرفی به خریدار مناسب، ارائه پیشنهاد فنی و تجاری و پیگیری تا حصول قرارداد و اجرای خدمت. معیار موفقیت نیز تعداد غرفه ها یا تفاهم نامه ها نیست؛ بلکه میزان تبدیل این ارتباطات به صادرات پایدار خدمات فناورانه است.

محدودیت های ارتباطات مالی بین المللی چه تأثیری بر جذب سرمایه گذاری خارجی و توسعه همکاری های مالی و فناورانه دارد و نمایشگاه افکس تا چه اندازه می تواند زمینه گفت و گو درباره راهکارهای موجود را فراهم کند؟

محدودیت در ارتباطات مالی بین المللی، مستقیماً بر امکان سنجی و اجرای سرمایه گذاری خارجی اثر می گذارد. سرمایه گذار تنها به سودآوری یک طرح نگاه نمی کند؛ او باید بداند منابع مالی از چه مسیر مجازی وارد پروژه می شود، پرداخت ها چگونه انجام می گیرند، تعهدات قراردادی چگونه تسویه می شوند و بازگشت اصل سرمایه و عواید آن تابع چه ضوابطی است. هرچه پاسخ به این پرسش ها مبهم تر باشد، هزینه ارزیابی و اجرای طرح افزایش می یابد، زمان مذاکرات طولانی تر می شود و برخی فرصت های اقتصادی، با وجود توجیه فنی، به قرارداد منتهی نمی شوند.

این محدودیت ها بر همکاری های فناورانه نیز اثر دارند. قرارداد انتقال دانش فنی یا ارائه خدمات دیجیتال معمولاً به پرداخت های مرحله ای، خرید تجهیزات و نرم افزار، پشتیبانی مستمر و تعیین تکلیف حقوق مالکیت فکری وابسته است. از این رو، یک طرح همکاری زمانی برای طرف داخلی و خارجی قابل اتکا خواهد بود که در کنار مشخصات فنی، مسیر پرداخت مجاز، تقسیم ریسک، تعهدات اجرایی و الزامات مقرراتی هر دو طرف به روشنی بررسی شده باشد. نمایشگاه افکس می تواند برای پیشبرد همین گفت و گوی تخصصی نقش مؤثری ایفا کند. گردهم آمدن بانک ها، بیمه گران، فعالان بازار سرمایه، شرکت های فناوری مالی، صاحبان پروژه و سرمایه گذاران این فرصت را فراهم می آورد که مسائل از سطح بیان کلی موانع به سطح بررسی موردی طرح ها و راهکارهای قابل اجرا برسد؛ برای نمونه، درباره ساختار تأمین مالی یک پروژه، پوشش ریسک های قابل بیمه، زمان بندی تعهدات، مستندات مورد نیاز سرمایه گذار و امکان ارائه خدمات فناورانه در بازار هدف گفت و گو شود. حضور و مشارکت نهادهای تنظیم گر و دستگاه های مسئول نیز به روشن شدن حدود قانونی هر راهکار کمک می کند. از منظر سازمان توسعه تجارت، ارزش افکس در آن است که این گفت و گوها به نیاز واقعی بنگاه ها و پروژه های آماده همکاری پیوند بخورد و نتیجه آنها پس از نمایشگاه پیگیری شود. نمایشگاه می تواند ابهام ها را دقیق تر صورت بندی کند، طرف های مرتبط را گرد هم آورد و مسیر بررسی راهکارهای قانونی را کوتاه تر سازد. تصمیم گیری درباره سازوکارهای مالی و رفع محدودیت های ساختاری، نیازمند اقدام هماهنگ مراجع ذی صلاح است؛ اما هرچه طرح ها با اطلاعات شفاف تر و ساختار اجرایی سنجیده تری ارائه شوند، امکان پیشرفت مذاکرات سرمایه گذاری و همکاری فناورانه نیز بیشتر خواهد شد.

برای اینکه افکس از یک رویداد معرفی ظرفیت ها فراتر برود و به شکل گیری همکاری های واقعی میان شرکت های ایرانی و طرف های خارجی منجر شود، چه پیش نیازهایی باید فراهم شود؟

برای آنکه افکس به شکل گیری همکاری واقعی میان شرکت های ایرانی و طرف های خارجی منجر شود، باید پیش از افتتاح نمایشگاه، موضوع همکاری و طرف های مناسب آن مشخص شده باشند. دعوت عمومی از فعالان خارجی مفید است، اما مذاکره مؤثر زمانی شکل می گیرد که بدانیم هر طرف به دنبال سرمایه گذاری در چه نوع پروژه ای است، چه خدمت مالی یا فناوری ای نیاز دارد و اختیار تصمیم گیری او تا چه اندازه است. بر همین اساس، شناسایی بازارهای هدف و تنظیم برنامه ملاقات های تخصصی باید بخشی از آماده سازی رویداد باشد.

شرکت ها و صاحبان طرح ایرانی نیز باید با پرونده ای قابل ارزیابی وارد مذاکره شوند. در طرح های سرمایه گذاری، این پرونده شامل مدل کسب وکار، نیاز مالی، ساختار پیشنهادی مشارکت، وضعیت مجوزها، ریسک های اصلی و پیش بینی جریان های مالی است. در خدمات دیجیتال و فناوری مالی، نمونه عملیاتی، سابقه اجرا، الزامات امنیت و حفاظت از داده، ظرفیت پشتیبانی و شرایط بهره برداری در بازار مقصد اهمیت دارد. طرف خارجی باید بتواند در نمایشگاه درباره یک فرصت مشخص تصمیم اولیه بگیرد، نه آنکه صرفاً با فهرستی از توانمندی ها روبه رو شود.

پیش نیاز بعدی، روشن شدن چارچوب حقوقی و مالی همکاری است. مسیرهای مجاز پرداخت و تسویه، نحوه اجرای تعهدات، حقوق مالکیت فکری و الزامات نهادهای ناظر باید از آغاز مذاکرات بررسی شوند. در موضوعات تخصصی، حضور نمایندگان دستگاه های ذی صلاح در نشست های هدفمند می تواند به پاسخ گویی دقیق تر و جلوگیری از شکل گیری توافق های غیرقابل اجرا کمک کند. سرانجام، برای هر مذاکره باید مسئول پیگیری، گام بعدی و زمان ارائه پیشنهاد فنی یا مالی تعیین شود. نقش سازمان توسعه تجارت در این فرایند، شناسایی و اتصال طرف های واجد ظرفیت، کمک به معرفی فرصت های صادراتی و پیگیری موانع تجاری در چارچوب اختیارات خود است. اگر نتیجه افکس با تعداد مذاکراتی سنجیده شود که به بررسی فنی، پیشنهاد رسمی، اجرای آزمایشی و قرارداد می رسند، نمایشگاه از یک محل معرفی ظرفیت ها به بستری برای توسعه همکاری های پایدار تبدیل خواهد شد.



در گفت و گو با مدیرعامل صندوق تضمین اشتغال امداد مطرح شد:

تسهیل ضمانت وام اشتغال اقشار نیازمند با صدور ۷ هزارمیلیارد تومان ضمانت نامه بانکی

اینجا همه معتبرند

دسترسی به منابع مالی یکی از مهم ترین پیش نیازهای ایجاد و توسعه فرصت های شغلی است؛ با این حال، تامین تضامین بانکی همچنان یکی از موانع پیش روی بسیاری از متقاضیان دریافت تسهیلات اشتغال به شمار می رود. این مسئله برای اقشار نیازمند، به ویژه زنان سرپرست خانوار، دشواری بیشتری دارد.

صندوق تضمین اشتغال امداد (ره) با هدف رفع این مانع و تسهیل دسترسی مددجویان به منابع مالی تشکیل شده است. این صندوق با ارائه ضمانت نامه به متقاضیان واجد شرایط، زمینه دریافت تسهیلات بانکی را بدون نیاز به معرفی ضامن و ارائه چک و سفته فراهم می کند.

حضور این مجموعه در نمایشگاه بین المللی نظام مالی، سرمایه گذاری و زیرساخت های دیجیتال (افکس ۱۴۰۵) نیز فرصتی برای معرفی دستاوردها و توسعه همکاری با بانک ها و نهادهای مالی فراهم کرده است.

در همین راستا، با سید حمیدرضا قریشی مدیر عامل و عضو هیات مدیره صندوق تضمین اشتغال امداد (ره)، درباره اهداف تشکیل صندوق، نقش آن در کاهش ریسک بانک ها، دستاوردهای تامین مالی اشتغال و برنامه های این مجموعه برای توسعه همکاری با نهادهای مالی گفت وگو کرده ایم.

صندوق تضمین اشتغال چگونه دسترسی مددجویان به تسهیلات بانکی را تسهیل می کند؟

برای پاسخ به این پرسش باید ابتدا به ماموریت های حمایتی کمیته امداد اشاره کنم. مددجویان نهادهای حمایتی با نیازهای مختلفی مواجه هستند که بخشی از آن ها نیازهای فوری و اضطراری مانند خوراک، پوشاک و درمان است. در لایه بعدی، نیازهایی قرار دارند که تامین آن ها تاثیر قابل توجهی بر بهبود معیشت و سطح زندگی خانواده ها دارد و می تواند به حل اساسی مشکل فقر منجر شود؛ موضوعاتی مانند اشتغال، مسکن، آموزش و ازدواج.

> **قریشی: با تشریح عملکرد این صندوق در تسهیل دسترسی مددجویان به تسهیلات بانکی گفت: طی بیش از دو سال فعالیت صندوق، ۳۵ هزار نفر برای دریافت تسهیلات اشتغال به بانک ها معرفی شده اند که مجموع اعتبار آن ها به بیش از ۷ هزار میلیارد تومان می رسد**

رسیدگی به این دسته از نیازها در کمیته امداد تحت عنوان «توانمندسازی» دنبال می شود. از سوی دیگر، ایجاد مسیر درآمدی مستمر و آبرومند برای خانواده های نیازمند می تواند نیاز آن ها به دریافت مستمری را نیز برطرف کند. این موضوع ذیل ماموریت «ایجاد درآمد باثبات» پیگیری می شود. توانمندسازی و ایجاد درآمد باثبات از ماموریت های اصلی کمیته امداد در سال های اخیر بوده و بخش مهمی از این ماموریت ها از طریق اعطای تسهیلات قرض الحسنه اشتغال دنبال شده است.

حجم منابع تکلیفی تسهیلات اشتغال در این سال ها حدود ۳۰ همت در سال بوده که از این طریق نزدیک به ۲۰۰ هزار شغل ایجاد می شود. با این حال، یکی از موانع اصلی مددجویان برای دریافت این تسهیلات، تامین ضامن مورد قبول بانک ها بود. اقشار نیازمند به طور معمول دسترسی کمتری به ضامنین مورد تایید نظام بانکی دارند و این مسئله به ویژه برای زنان سرپرست خانوار دشواری بیشتری ایجاد می کند.

از اواسط دهه ۹۰، ایجاد سازوکاری برای ضمانت وام های اشتغال در سیاست های کمیته امداد پیش بینی شد. در سال ۱۳۹۸ نیز یک فرایند اجرایی برای این موضوع شکل گرفت و حدود ۶ هزار وام اشتغال ضمانت شد. با وجود کسب تجربه اجرایی مناسب، به دلیل نبود هویت حقوقی مستقل، این سازوکار با استقبال کافی مواجه نشد. به همین دلیل تصمیم گرفته شد صندوقی مستقل با سازوکار شفاف برای تسهیل ضمانت وام های اشتغال مددجویان تاسیس شود.

پس از تصویب این موضوع در قانون بودجه سال ۱۴۰۱، صدور مجوز تاسیس از سوی هیات وزیران و تصویب اساسنامه توسط هیات امنای کمیته امداد (ره)، صندوق تضمین اشتغال امداد امام (ره) در تیرماه ۱۴۰۲ به ثبت رسمی رسید. نخستین ضمانت نامه صندوق نیز در آذرماه همان سال صادر شد و در سال ۱۴۰۳ خدمات آن به صورت رسمی به سراسر کشور ابلاغ شد.

ماموریت اصلی صندوق، ضمانت تسهیلات اشتغال نیازمندان است. به این ترتیب، اگر مددجویان برای دریافت وام اشتغال از بانک ها

صندوق تضمین اشتغال امداد

ضامن مورد نیاز را نداشته باشند، پرونده آن ها به صندوق ارجاع می شود و با شرایطی به مراتب ساده تر از نظام بانکی، ضمانت آن ها انجام می گیرد. سپس متقاضی در چارچوب قرارداد صندوق با بانک به منظور دریافت تسهیلات معرفی می شود و می تواند بدون ارائه ضامن، چک یا سفته به بانک، وام خود را دریافت کند.

این سازوکار علاوه بر تسهیل دسترسی مددجویان به منابع مالی، به حفظ عزت و کرامت آن ها نیز کمک می کند. در حال حاضر صندوق با تقریبا تمامی بانک های عامل تسهیلات اشتغال، یعنی مجموعا ۱۷ نهاد مالی و اعتباری شامل ۱۵ بانک و دو صندوق، قرارداد دارد و می توان گفت مشکل تامین ضمانت وام اشتغال در جامعه هدف کمیته امداد تا حد زیادی برطرف شده است.

ضمانت های صندوق چه نقشی در کاهش ریسک بانک ها و تسهیل پرداخت تسهیلات دارد؟

سرمایه قریب به ۸۰۰ میلیارد تومانی صندوق در شرایط فعلی و همچنین پشتیبانی نهاد باسابقه و معتبری مانند کمیته امداد (ره)، از عوامل اصلی استقبال بانک ها برای انعقاد قرارداد با صندوق بوده است.

در عمل نیز بانک ها با مشاهده عملکرد حرفه ای صندوق در تعاملات بانکی و مدیریت معوقات، نتایج اعتماد خود را به طور ملموس مشاهده کرده اند. نرخ معوقات صندوق تضمین اشتغال کمتر از یک درصد بوده است.

این موضوع دو دلیل اصلی دارد؛ نخست، تعهد مددجویان و اقشار نیازمند به پرداخت اقساط تسهیلات است که برخلاف تصور برخی افراد، در سطح قابل قبولی قرار دارد. دوم، تدابیر صندوق تضمین اشتغال و کمک ها و پیگیری های مستمر و موثر ادارات کمیته امداد است که موجب مدیریت معوقات مددجویان می شود.

به همین دلیل بانک ها با اطمینان خاطر و بدون دریافت تضامین اضافی، تسهیلات اشتغال را با اتکا به ضمانت صندوق در اختیار مددجویان قرار می دهند.

مهم ترین دستاوردها و برنامه هایی که صندوق در نمایشگاه افکس معرفی می کند، چیست؟

در طول بیش از دو سال اجرای عملیات صندوق تضمین اشتغال، ۳۵ هزار نفر از مددجویان با ضمانت صندوق برای دریافت تسهیلات اشتغال به بانک ها معرفی شده اند که مجموع تسهیلات آن ها بیش از ۷ هزار میلیارد تومان است.

یکی از موضوعات ویژه ای که در این نمایشگاه معرفی می کنیم، نقش صندوق تضمین اشتغال در تسهیل فرایند تاسیس مزارع خورشیدی برای مددجویان است. در سال های ۱۴۰۴ و ۱۴۰۵، با همکاری بانک تجارت، بانک قرض الحسنه مهر ایران و همچنین صندوق امداد ولایت، بیش از ۶ هزار میلیارد تومان تسهیلات برای تاسیس مزارع خورشیدی با ضمانت صندوق تضمین اشتغال پرداخت شده است.

نکته قابل توجه این است که فرایند دریافت این تسهیلات برای مددجویان بسیار ساده سازی شد؛ به گونه ای که متقاضیان برای تامین ضامن نیازی به مراجعه به شعب بانک ها نداشتند و با پرداخت حداقل هزینه و ارائه کمترین مستندات مورد نیاز، ضمانت آن ها در صندوق انجام می شد. همچنین وام ها به صورت یکپارچه و متمرکز از سوی ستاد مرکزی بانک واریز می شد.

این شیوه همکاری با استقبال خوبی مواجه شد و مقرر شده است در نیمه دوم سال ۱۴۰۵، این روش با بانک های ملت و صادرات نیز اجرایی شود. هدف از اجرای چنین طرح هایی، ایجاد درآمد باثبات برای خانواده های نیازمند از طریق روشی ساده، کم هزینه و همراه با حفظ کرامت مددجویان است.

حضور در نمایشگاه افکس چه فرصتی برای تعامل و همکاری با بانک ها و سایر نهادهای مالی فراهم می کند؟

این نخستین حضور صندوق تضمین اشتغال در نمایشگاه نظام مالی است و از اینکه فرصت حضور در این رویداد را پیدا کرده ایم، خوشحال هستیم.

نخستین هدف ما از حضور در این نمایشگاه، معرفی خدمات و دستاوردهای صندوق تضمین اشتغال است. معتقدیم دستاوردهای نهادهای عمومی باید به آحاد مردم معرفی شود؛ چراکه مردم حق دارند از این دستاوردها آگاه باشند و آن ها را مطالبه کنند.

از سوی دیگر، آمادگی داریم با سایر بانک ها و موسسات مالی و اعتباری که منابعی برای ارائه تسهیلات اشتغال در اختیار دارند، قرارداد همکاری منعقد کنیم. در حال حاضر نیز فرایند انعقاد قرارداد با بانک کارآفرین و بانک توسعه تعاون در حال انجام است.

همچنین آمادگی داریم خدمات صندوق را به سایر نهادهای حمایتی توسعه دهیم. در همین زمینه، همکاری مشترکی با بنیاد برکت داشته ایم که قصد داریم آن را گسترش دهیم. با بنیاد کرامت رضوی و بنیاد علوی نیز در حال مذاکره هستیم تا بتوانیم خدمات ضمانت را به جامعه هدف این نهادها ارائه کنیم. پیش از این نیز مذاکراتی با سازمان بهزیستی انجام شده است.

علاوه بر این موارد، علاقه مند به تعامل با شرکت های بیمه برای موضوع بیمه عمر مانده بدهکار هستیم و معتقدیم نمایشگاه افکس می تواند فرصت مناسبی برای شکل گیری همکاری های مشترک در این زمینه باشد.

نکته پایانی دارید؟

صندوق تضمین اشتغال امداد امام (ره) با شعار اینجا همه معتبرند در این نمایشگاه شرکت کرده است. این اولین حضور صندوق در نمایشگاه نظام مالی در طول ادوار مختلف به شمار می رود.

دلیل نخست حضور ما معرفی خدمات و دستاوردهای صندوق تضمین اشتغال است. ما معتقدیم باید دستاوردهای نهادهای عمومی به آحاد مردم معرفی شود. این حق مردم است که بدانند و مطالبه کنند. همچنین آمادگی داریم با سایر بانک ها و موسسات مالی و اعتباری که منابعی برای ارائهٔ تسهیلات اشتغال دارند، قرارداد منعقد کنیم. هم اکنون فرایند انعقاد قرارداد با بانک کارآفرین و بانک توسعهٔ تعاون هم در حال انجام است. ضمنا آماده ایم خدمات صندوق را به سایر نهادهای حمایتی هم توسعه دهیم.

پروژه مشترکی هم در همین راستا با بنیاد برکت داشتیم که بنا داریم آن را گسترش دهیم. همچنین با بنیاد کرامت رضوی و بنیاد علوی هم در حال مذاکره هستیم تا بتوانیم خدمت ضمانت را به جامعهٔ هدف آن ها هم ارائه کنیم.

حتی پیش از این با سازمان بهزیستی هم مذاکراتی داشتیم. علاوه بر این ها علاقمند به تعامل با بیمه ها برای موضوع بیمه عمر مانده بدهکار هستیم که این نمایشگاه می تواند فرصت مناسبی برای این موضوع باشد.

صندوق تضمین اشتغال امداد



مدیرعامل صندوق قرض الحسنه امداد ولایت مطرح کرد؛

پرداخت ۳میلیون فقره تسهیلات به ارزش ٤٤همت به نیازمندان

تأمین مالی اقشار کم برخوردار و فراهم کردن زمینه توانمندسازی اقتصادی خانوارهای نیازمند، یکی از الزامات توسعه عدالت اقتصادی است. در این میان، صندوق های قرض الحسنه با هدایت منابع مردمی و خیرین به سمت نیازهای ضروری جامعه، می توانند نقشی فراتر از پرداخت تسهیلات ایفا کنند. صندوق قرض الحسنه امداد ولایت نیز از سال ۱۳۹۵ با تمرکز بر تأمین مالی قرض الحسنه، حمایت از اشتغال و رفع نیازهای ضروری خانوارها فعالیت می کند. حضور این صندوق در نمایشگاه افکس ۱۴۰۵ نیز فرصتی برای معرفی ظرفیت های آن و توسعه تعامل با سایر ارکان نظام مالی کشور فراهم کرده است.

در همین راستا، با علی عاشوری مدیرعامل صندوق قرض الحسنه امداد ولایت درباره اهداف و عملکرد این صندوق، سازوکارهای پرداخت تسهیلات، دستاوردهای حوزه اشتغال و فرصت های حضور در نمایشگاه افکس به گفت و گو پرداختیم که در ادامه می خوانید.

صندوق قرض الحسنه امداد ولایت با چه هدفی تاسیس شده و چه نقشی در تأمین مالی و حمایت اقتصادی از اقشار نیازمند ایفا می کند؟ مهم ترین خدمات و تسهیلات این صندوق چیست؟

صندوق قرض الحسنه امداد ولایت با هدف ایجاد سازوکاری تخصصی برای تأمین مالی قرض الحسنه افراد نیازمند، توسعه فرهنگ قرض الحسنه و ترویج بانکداری اسلامی، در سال ۱۳۹۵ و با مجوز بانک مرکزی فعالیت خود را آغاز کرد.

نقش صندوق را می توان در سه محور اصلی خلاصه کرد. نخست، تأمین مالی نیازهای ضروری خانوارها و تبدیل ظرفیت خیرین به منابع مالی پایدار است. افرادی که با مشکلات مالی مواجه هستند، می توانند برای تأمین بخشی از هزینه های ضروری زندگی در حوزه هایی مانند اشتغال، مسکن، درمان و امور فرهنگی از تسهیلات قرض الحسنه استفاده کنند. یکی از ویژگی های مهم صندوق نیز ایجاد ارتباط میان خیرین و نیازمندان است؛ به این ترتیب که منابع خیرین در مسیر قرض الحسنه قرار می گیرد و برای پرداخت تسهیلات به افراد نیازمند مورد استفاده قرار می گیرد. در برخی طرح ها نیز صندوق با منابع خیرین هم افزایی می کند.

محور دوم، توانمندسازی اقتصادی و حفظ کرامت نیازمندان است.

صندوق صرفا برای رفع نیازهای کوتاه مدت فعالیت نمی کند، بلکه از طریق پرداخت تسهیلات اشتغال و کارآفرینی، به ایجاد درآمد پایدار و کاهش وابستگی خانوارها به حمایت های مستقیم کمک می کند. در واقع، تسهیلات قرض الحسنه در کنار کمک های بلاعوض، این امکان را فراهم می کند که افراد بخشی از نیازهای خود را از طریق یک سازوکار مالی مشخص تأمین کنند.

محور سوم نیز توسعه فرهنگ قرض الحسنه و هدایت منابع مردم و نیکوکاران به سمت رفع نیازهای اقشار کم برخوردار است. مهم ترین خدمات صندوق شامل تسهیلات حمایتی و کارگشایی، اشتغال، مسکن، درمان و امور فرهنگی است. همچنین جذب سپرده های قرض الحسنه و منابع خیرین و هدایت آن به سمت تأمین مالی نیازمندان از دیگر فعالیت های صندوق به شمار می رود.

صندوق امداد ولایت چه سازوکارهایی برای تسهیل دسترسی متقاضیان به تسهیلات قرض الحسنه در نظر گرفته است؟ همچنین شرایط دریافت و میزان تسهیلات در چه چارچوبی تعیین می شود؟

صندوق قرض الحسنه امداد ولایت تلاش کرده است دسترسی افراد نیازمند به تسهیلات را در مقایسه با الگوهای متعارف تسهیلات بانکی ساده تر و کم هزینه تر کند. یکی از مهم ترین ویژگی های این سازوکار، عدم الزام عمومی به سپرده گذاری برای دریافت تسهیلات است؛ به این معنا که متقاضیان نیازمند پس از احراز شرایط و قرار گرفتن در چارچوب ضوابط صندوق، لزوما نیازی به افتتاح حساب و ایجاد سپرده برای کسب امتیاز دریافت وام ندارند.

همچنین با توجه به شرایط اقتصادی جامعه هدف، تلاش شده است از تضامین پیچیده و پرهزینه فاصله گرفته شود.

در برخی سطوح تسهیلات، تضامین ساده تری مانند چک، سفته یا کسر از حقوق مورد استفاده قرار می گیرد و برای برخی وام های خرد نیز در چارچوب ضوابط اعلام شده، امکان پرداخت بدون ضامن وجود دارد. برای نمونه، پرداخت تسهیلات تا سقف ۵۰ میلیون تومان بدون نیاز به ضامن برای برخی نیازمندان واجد شرایط پیش بینی شده است.

استفاده از ظرفیت خیرین نیز یکی دیگر از سازوکارهای مهم صندوق است. در طرح هایی مانند قرض الحسنه وجوه اداره شده، خیرین منابع خود را در اختیار صندوق قرار می دهند و صندوق نیز با افزودن منابع خود، ظرفیت پرداخت تسهیلات را افزایش می دهد.

از سوی دیگر، صندوق علاوه بر شعب مستقر در استان ها، در مناطقی که شعبه ندارد از ظرفیت بانکداری دیجیتال استفاده می کند و خدماتی مانند افتتاح حساب

اینترنتی و برخی خدمات بانکی را به صورت غیرحضوری ارائه می دهد.

در خصوص شرایط و میزان تسهیلات نیز باید گفت مبلغ وام برای تمام متقاضیان یکسان نیست و بر اساس چهار عامل اصلی شامل میزان نیاز، نوع مصرف، وضعیت درآمدی متقاضی و مقررات و منابع اعتباری صندوق تعیین می شود. همچنین سقف تسهیلات با توجه به ضوابط بانک مرکزی، نوع تسهیلات و مصوبات مربوط تغییر می کند.

بر اساس چارچوب اعلام شده برای سال ۱۴۰۵، تسهیلات رفع نیازهای ضروری تا سقف ۵۰ میلیون تومان و تسهیلات اشتغال و مسکن تا سقف ۲۰۰ میلیون تومان در نظر گرفته شده است.

مهم ترین دستاوردها و عملکرد صندوق در حوزه پرداخت تسهیلات، حمایت از طرح های اشتغال زایی و توانمندسازی اقتصادی نیازمندان طی سال های اخیر چه بوده است؟ چه آماری از میزان تسهیلات پرداختی و تعداد بهره مندان وجود دارد؟

صندوق قرض الحسنه امداد ولایت طی سال های فعالیت خود به یکی از ابزارهای مهم تأمین مالی خرد و حمایت اقتصادی از مددجویان و اقشار نیازمند تبدیل شده است.

مهم ترین دستاورد صندوق، هدایت منابع قرض الحسنه به سمت تسهیلات هدفمند در حوزه های اشتغال، کارگشایی، مسکن، درمان، تحصیل و سایر نیازهای ضروری خانوارها بوده است.

بر اساس آمار عملکرد صندوق از ابتدای تاسیس تا پایان شهریورماه ۱۴۰۵، تعداد ۳۱۰ هزار فقره تسهیلات اشتغال به ارزش حدود ۹ همت به نیازمندان پرداخت شده است.

همچنین در همین بازه زمانی، ۲ میلیون و ۴۰۰ هزار فقره تسهیلات قرض الحسنه حمایتی به ارزش ۲۹ همت، ۶۵ هزار فقره تسهیلات فرهنگی به ارزش حدود یک هزار و ۲۰۰ میلیارد تومان و ۲۵۱ هزار فقره تسهیلات قرض الحسنه مسکن به ارزش ۵ همت به خانواده های نیازمند اختصاص یافته است.

این آمار نشان دهنده گستردگی فعالیت صندوق در حوزه تأمین مالی اجتماعی و تلاش برای پاسخگویی به نیازهای متنوع اقشار کم برخوردار است.

با توجه به حضور صندوق قرض الحسنه امداد ولایت در نمایشگاه افکس ۱۴۰۵، این رویداد چه فرصت هایی برای معرفی خدمات، توسعه تعامل با بانک ها و مؤسسات مالی و شکل گیری همکاری های جدید در حوزه تأمین مالی قرض الحسنه فراهم می کند؟

مهم ترین فرصت افکس برای صندوق، معرفی ظرفیت های آن به عنوان یک نهاد تخصصی تأمین مالی اجتماعی و قرض الحسنه است.

در این نمایشگاه می توان خدمات صندوق در حوزه تسهیلات کارگشایی، اشتغال، مسکن و امور فرهنگی، همچنین طرح های جذب منابع خیرین، هم افزایی و خدمات دیجیتال و غیرحضوری را به مخاطبان تخصصی و عمومی معرفی کرد.

افکس با توجه به ماهیت خود و تمرکز بر معرفی خدمات و ابزارهای نوین مالی، فرصت مناسبی برای شکل گیری ارتباطات B۲B و همکاری های بین نهادی فراهم می کند.

حضور بانک ها، شرکت های تأمین مالی، بیمه ها، نهادهای بازار سرمایه و مجموعه های فعال در حوزه فناوری مالی در یک رویداد مشترک، امکان مذاکره مستقیم و تعریف همکاری های جدید را به وجود می آورد.

یکی از فرصت های مهم برای صندوق، جذب منابع از اشخاص حقوقی، شرکت ها، صنایع و نهادهای دارای مسئولیت اجتماعی است. صندوق در حال حاضر نیز از ظرفیت خیرین و طرح هایی مانند قرض ماندگار، هم افزایی، مسئولیت اجتماعی و همیاری استفاده می کند. افکس می تواند زمینه معرفی این الگوها به شرکت ها و مؤسسات اقتصادی را فراهم کند تا بخشی از منابع مسئولیت اجتماعی آنها در قالب تسهیلات قرض الحسنه به سمت اقشار نیازمند هدایت شود.

از سوی دیگر، تمرکز افکس بر زیرساخت های دیجیتال و فناوری های مالی نیز برای صندوق اهمیت ویژه ای دارد؛ چراکه توسعه خدمات الکترونیکی و غیرحضوری از برنامه های مهم صندوق در سال های اخیر بوده است. حضور در این نمایشگاه می تواند زمینه همکاری با شرکت های فعال در حوزه فین تک، بانکداری دیجیتال، احراز هویت و اعتبارسنجی الکترونیکی، امضای دیجیتال، سفته و ضمانت الکترونیکی، تحلیل داده، هوش مصنوعی و سامانه های مدیریت تسهیلات را فراهم کند.

همچنین حضور در کنار سایر ارکان نظام مالی کشور، فرصت مناسبی برای تبادل تجربه در حوزه هایی مانند مبارزه با پولشویی، شناسایی مشتریان، اعتبارسنجی و مدیریت ریسک است؛ موضوعی که با گسترش خدمات غیرحضوری و دیجیتالی شدن فرآیندهای مالی اهمیت بیشتری پیدا می کند.

در مجموع، افکس فرصتی برای معرفی صندوق نه صرفا به عنوان مجموعه ای پرداخت کننده تسهیلات، بلکه به عنوان نهادی تخصصی در حوزه تأمین مالی اجتماعی و قرض الحسنه است که ظرفیت جذب و هدایت منابع مردمی، خیرین و مسئولیت اجتماعی بنگاه های اقتصادی را دارد. این رویکرد می تواند زمینه ساز جذب شرکای جدید و توسعه همکاری های مؤثرتر در مسیر حمایت اقتصادی از نیازمندان باشد.

صندوق قرض الحسنه
امداد ولایت
با مجوز رسمی از بانک مرکزی

آینده نظام مالی در گرو اعتماد دیجیتال

گسترش خدمات مالی دیجیتال، سرعت انجام تراکنش‌ها را افزایش داده و دسترسی به ابزارهای بانکی و سرمایه‌گذاری را آسان‌تر کرده است؛ اما هم‌زمان یک مسئله اساسی را پررنگ‌تر کرده است: چگونه می‌توان در فضایی که بخش بزرگی از مبادلات بدون حضور فیزیکی طرفین انجام می‌شود، از صحت اطلاعات و مالکیت دارایی‌ها اطمینان داشت؟

در نظام مالی سنتی، بانک‌ها، مؤسسات اعتباری و نهادهای واسط وظیفه ثبت اطلاعات، تأیید هویت و نظارت بر انتقال دارایی‌ها را بر عهده دارند. مشتریان نیز تا حد زیادی به اعتبار این نهادها و سازوکارهای نظارتی آن‌ها تکیه می‌کنند.

با دیجیتالی‌شدن خدمات، بخش قابل‌توجهی از این فرایندها به سامانه‌های نرم‌افزاری منتقل شده است. در چنین شرایطی، اعتماد دیگر فقط به اعتبار یک مؤسسه مالی وابسته نیست؛ امنیت زیرساخت، صحت اطلاعات و امکان بررسی سوابق تراکنش‌ها نیز اهمیت پیدا می‌کند.

رمزنگاری می‌تواند از اطلاعات در برابر دست‌کاری و دسترسی غیرمجاز محافظت کند و بلاکچین امکان ثبت و بررسی سوابق مبادلات را در یک دفتر کل توزیع‌شده فراهم می‌آورد. این قابلیت‌ها می‌توانند بخشی از هزینه و پیچیدگی ایجاد اعتماد در مبادلات دیجیتال را کاهش دهند، هرچند جایگزین کامل نظارت و مسئولیت نهادهای مالی نیستند.

بلاکچین؛ فرصتی برای بازنگری در ساختار مبادلات مالی

یکی از مسائل مهم در انتقال دارایی، هماهنگی میان طرفین و نهادهایی است که باید اطلاعات معامله را ثبت و تأیید کنند. در برخی مبادلات بین‌المللی، تسویه حساب و تطبیق اطلاعات ممکن است به زمان و فرایندهای اداری متعددی نیاز داشته باشد.

بلاکچین می‌تواند با ایجاد یک دفتر کل مشترک، امکان مشاهده سوابق یکسان را برای مشارکت‌کنندگان مجاز فراهم کند. این ویژگی در حوزه‌هایی مانند تسویه معاملات، ثبت مالکیت دارایی‌ها و مدیریت زنجیره تأمین مالی ظرفیت‌هایی ایجاد می‌کند.

برای مثال، در حوزه توکن‌سازی دارایی‌ها می‌توان حقوق مرتبط با یک دارایی مشخص را در قالب توکن‌های دیجیتال نمایش داد. این روش در صورت برخورداری از پشتوانه حقوقی معتبر و سازوکار روشن برای انتقال مالکیت، می‌تواند دسترسی به برخی دارایی‌ها را آسان‌تر کند. با این حال، ثبت یک توکن در شبکه به‌تنهایی مالکیت قانونی یک دارایی فیزیکی را اثبات نمی‌کند؛ ارتباط میان ثبت دیجیتال و نظام حقوقی باید به‌درستی تعریف شده باشد.

رمزنگاری؛ امنیتی که به مدیریت درست وابسته است

رمزنگاری یکی از پایه‌های حفاظت از تراکنش‌های مالی است، اما استفاده از آن به معنای حذف کامل خطرهای امنیتی نیست. در بسیاری از حملات سایبری، ضعف اصلی نه در الگوریتم‌های رمزنگاری، بلکه در نحوه نگهداری اطلاعات محرمانه، مدیریت دسترسی کاربران یا طراحی نرم‌افزارهاست.

برای نمونه، اگر کلید خصوصی یک کاربر به سرقت برود، مهاجم ممکن است بتواند به دارایی‌های دیجیتال او دسترسی پیدا کند. همچنین، خطا در سامانه‌های احراز هویت یا آسیب‌پذیری نرم‌افزارهای واسط می‌تواند راه نفوذ به خدمات مالی را باز کند.

به همین دلیل، امنیت نظام مالی دیجیتال به مجموعه‌ای از اقدامات وابسته است؛ از مدیریت کلیدهای رمزنگاری و احراز هویت چندمرحله‌ای گرفته تا پایش تراکنش‌های مشکوک و ارزیابی مستمر آسیب‌پذیری‌ها. سرمایه‌گذاری در فناوری بدون توجه به این الزامات، ممکن است به‌جای کاهش ریسک، شکل تازه‌ای از آسیب‌پذیری ایجاد کند.

چالش مقیاس‌پذیری، قانون‌گذاری و هزینه اجرا

با وجود ظرفیت‌های بلاکچین، استفاده گسترده از آن در صنعت مالی با موانعی روبه‌روست. برخی شبکه‌ها در پردازش حجم بالای تراکنش‌ها محدودیت دارند و افزایش تعداد کاربران می‌تواند هزینه یا زمان تأیید مبادلات را بالا ببرد.

از سوی دیگر، مسائل حقوقی همچنان یکی از چالش‌های اصلی این حوزه است. تعیین مسئولیت در صورت بروز خطا، نحوه رسیدگی به اختلافات، اعتبار مالکیت دارایی‌های توکن‌شده و رعایت مقررات مبارزه با پول‌شویی، از جمله موضوعاتی هستند که باید پیش از توسعه خدمات مبتنی بر بلاکچین مشخص شوند.

موضوع مهم دیگر، هزینه تطبیق زیرساخت‌های موجود با فناوری‌های جدید است. بانک‌ها و مؤسسات مالی نمی‌توانند صرفاً با راه‌اندازی یک سامانه مبتنی بر بلاکچین، تمام ساختارهای قدیمی خود را کنار بگذارند. اتصال سامانه‌های جدید به شبکه‌های بانکی، پایگاه‌های اطلاعاتی و چارچوب‌های نظارتی، به سرمایه‌گذاری و برنامه‌ریزی بلندمدت نیاز دارد.

مسیر آینده؛ همکاری فناوری و نهادهای مالی

یکی از برداشت‌های نادرست درباره بلاکچین، تصور حذف کامل بانک‌ها و واسطه‌های مالی است. در عمل، بسیاری از کاربردهای این فناوری به همکاری میان شرکت‌های فناوری، بانک‌ها، نهادهای ناظر و مؤسسات مالی وابسته هستند. حتی در شبکه‌های غیرمتمرکز نیز برای حفظ امنیت، مدیریت ریسک و حل اختلافات به سازوکارهای مشخص نیاز است.

احتمالاً مسیر توسعه صنعت مالی به سمت ترکیب زیرساخت‌های سنتی با فناوری‌های جدید پیش خواهد رفت. در این مدل، بلاکچین می‌تواند در بخش‌هایی مانند ثبت و انتقال دارایی کاربرد داشته باشد و سامانه‌های بانکی نیز خدماتی مانند احراز هویت، مدیریت حساب و نظارت مالی را ارائه کنند.

افکس ۱۴۰۵؛ فرصتی برای بررسی زیرساخت‌های مالی آینده

تحول نظام مالی فقط به معرفی ابزارهای تازه وابسته نیست؛ بلکه به ایجاد زیرساختی نیاز دارد که امنیت، شفافیت و کارایی را هم‌زمان تأمین کند. رمزنگاری و بلاکچین بخشی از این مسیر هستند، اما موفقیت آن‌ها به کیفیت اجرا، چارچوب‌های قانونی و میزان اعتماد فعالان اقتصادی بستگی دارد.

هجدهمین نمایشگاه بین المللی نظام مالی، سرمایه گذاری و زیرساخت های دیجیتال (افکس ۱۴۰۵) از ۲۶ تا ۲۹ آبان‌ماه توسط وزارت امور اقتصادی و دارایی و با همکاری شرکت بانیان امید در محل دائمی نمایشگاه های بین المللی تهران برگزار شد.

این رویداد با حضور فعالان حوزه بانکداری، بیمه، بازار سرمایه و فناوری‌های مالی، بستری برای بررسی تحولات زیرساختی و راهکارهای تازه در ارائه خدمات مالی فراهم کرد. شناخت ظرفیت‌ها و محدودیت‌های فناوری‌هایی مانند بلاکچین و رمزنگاری نیز می‌تواند بخشی از گفت‌وگوی تخصصی درباره آینده این صنعت باشد.

افکس ۱۴۰۵؛ پیوند خدمات مالی دیجیتال با رشد کسب وکارهای کوچک

دسترسی به خدمات مالی مناسب می‌تواند مسیر فعالیت بسیاری از کسب‌وکارهای کوچک را هموارتر کند. پرداخت‌های آسان، امکان پس‌انداز، دریافت اعتبار و دسترسی به خدمات بیمه‌ای به صاحبان کسب‌وکار کمک می‌کند منابع خود را بهتر مدیریت کنند.

بسیاری از کسب‌وکارهای کوچک، از فروشگاه‌های محلی تا کارگاه‌های تولیدی و مشاغل خانگی، با مسائل روزمره‌ای مانند دریافت پول از مشتری، پرداخت به تأمین‌کننده و تأمین سرمایه برای خرید مواد اولیه روبه‌رو هستند. اگر انجام این کارها به زمان زیاد یا مراجعه‌های متعدد نیاز داشته باشد، بخشی از توان کسب‌وکار صرف امور اداری می‌شود.

خدمات مالی ساده‌تر می‌توانند این روند را تغییر دهند. پرداخت الکترونیکی، ابزارهای مدیریت حساب و دسترسی آسان‌تر به خدمات بانکی به صاحبان کسب‌وکار اجازه می‌دهد بخشی از امور مالی را سریع‌تر انجام دهند و زمان بیشتری برای تولید، فروش و ارتباط با مشتریان داشته باشند.

البته ساده بودن خدمت به معنای کنار گذاشتن بررسی‌های لازم نیست. خدمات باید روشن، قابل‌اعتماد و متناسب با نیاز مشتری طراحی شوند تا استفاده از آن‌ها واقعاً به بهبود فعالیت اقتصادی منجر شود.

پرداخت‌های دیجیتال می‌توانند راه رشد را باز کنند

پرداخت دیجیتال فقط جایگزینی برای پول نقد نیست. ثبت منظم تراکنش‌ها می‌تواند به صاحبان کسب‌وکار کمک کند جریان ورود و خروج پول را بهتر بشناسند و برای خریدهای آینده یا پرداخت هزینه‌ها برنامه‌ریزی کنند.

بر اساس بررسی منتشرشده از سوی بانک جهانی در فوریه ۲۰۲۶، مطالعه‌ای درباره شرکت‌ها در ۱۰۱ اقتصاد نشان داده است که دریافت پرداخت‌های الکترونیکی با محدودیت کمتر در دسترسی به اعتبار ارتباط دارد؛ این ارتباط برای شرکت‌های کوچک و جوان پررنگ‌تر گزارش شده است. ثبت منظم تراکنش‌ها می‌تواند بخشی از اطلاعات مالی مورد نیاز وام‌دهندگان را فراهم کند، به‌ویژه برای کسب‌وکارهایی که صورت‌های مالی حسابرسی‌شده ندارند. این یافته به معنای تضمین دریافت وام نیست، اما نشان می‌دهد پرداخت دیجیتال می‌تواند در کنار دیگر عوامل، به شناخت بهتر وضعیت مالی کسب‌وکار کمک کند.

طراحی خدمات متناسب با کسب‌وکارهای کوچک

نیاز یک فروشگاه محلی با نیاز یک شرکت بزرگ یکسان نیست. برخی کسب‌وکارها به راهی ساده برای دریافت پول نیاز دارند؛ برخی دیگر به ابزار مدیریت هزینه، اعتبار کوتاه‌مدت یا بیمه‌ای متناسب با فعالیت خود احتیاج دارند. ارائه یک خدمت یکسان به همه مشتریان ممکن است پاسخ‌گوی این تفاوت‌ها نباشد.

بانک‌ها و شرکت‌های فناوری مالی می‌توانند با شناخت بهتر نیازهای مشتریان، خدماتی طراحی کنند که استفاده از آن‌ها آسان باشد و هزینه اضافی به کسب‌وکار تحمیل نکند. توضیح روشن شرایط دریافت اعتبار، نمایش دقیق کارمزدها و فراهم کردن امکان پیگیری درخواست‌ها نیز به مشتری کمک می‌کند تصمیم آگاهانه‌تری بگیرد.

در کنار این موارد، آموزش مالی اهمیت دارد. صاحبان کسب‌وکار باید بتوانند تفاوت میان انواع اعتبار، هزینه واقعی وام و تعهدات خود را بشناسند. دسترسی آسان به خدمات، زمانی مفیدتر خواهد بود که مشتری از پیامدهای تصمیم مالی خود نیز آگاه باشد.

اعتماد؛ پایه استفاده از خدمات جدید

گسترش خدمات دیجیتال بدون توجه به امنیت و حفظ اطلاعات مشتریان نتیجه پایداری نخواهد داشت. مردم باید بدانند اطلاعات حسابشان چگونه نگهداری می‌شود، در صورت بروز خطا از چه راهی می‌توانند پیگیری کنند و مسئولیت هر خدمت بر عهده کدام نهاد است.

همچنین نباید فرض کرد همه افراد به اینترنت مناسب یا مهارت یکسانی در استفاده از ابزارهای دیجیتال دسترسی دارند. حفظ مسیرهای جایگزین برای دریافت خدمات، طراحی ساده برنامه‌ها و پشتیبانی پاسخ‌گو می‌تواند به استفاده گروه‌های بیشتری از این امکانات کمک کند.

گزارش‌های بانک جهانی درباره دسترسی مالی نیز بر این موضوع تأکید دارند که گسترش خدمات دیجیتال، در کنار فرصت‌های تازه، به توجه جدی به امنیت، حریم خصوصی و دسترسی برابر نیاز دارد.

از معرفی خدمات تا همکاری‌های تازه

نمایشگاه‌های تخصصی مالی زمانی ارزش بیشتری پیدا می‌کنند که زمینه گفت‌وگوی مستقیم میان ارائه‌دهندگان خدمات، کسب‌وکارها و دیگر فعالان بازار را فراهم کنند. در چنین فضایی، شرکت‌ها می‌توانند نیازهای واقعی مشتریان را بهتر بشناسند و راهکارهایی را معرفی کنند که برای فعالیت‌های روزمره کاربرد دارند.

هجدهمین نمایشگاه نظام مالی، سرمایه‌گذاری و زیرساخت‌های دیجیتال با عنوان «افکس ۱۴۰۵»، از ۲۶ تا ۲۹ آبان ۱۴۰۵ توسط وزارت امور اقتصادی و دارایی و با همکای شرکت بانیان امید برگزار شد. حضور بخش‌های مرتبط با بانکداری، بیمه، بازار سرمایه و فناوری‌های مالی فرصت مناسبی برای آشنایی با راهکارهای تازه و بررسی زمینه‌های همکاری فراهم کرد.

گسترش خدمات مالی زمانی به رشد اقتصادی کمک می‌کند که استفاده از آن‌ها برای مردم و کسب‌وکارها ساده‌تر شود، هزینه‌ها شفاف باشند و مشتری بتواند با اطمینان تصمیم بگیرد. بهبود مستمر خدمات و شنیدن بازخورد کاربران است که می‌تواند آن را به فرصتی پایدار تبدیل کند.





معرفن

MOAREFAN

www.moarefan.com

- مجری انحصاری تبلیغات محیطی و رادیوئی محل دائمی نمایشگاه‌های بین‌المللی ج.ا.ایران
- دارای رسانه‌های تبلیغاتی در شهر تهران
- مجری پروژه‌های نمـایشگاهی
- مجری تبلیغات محیطی در جزیره زیبای کیش
- مجری تبلیغات محیطی برج میلاد تهران



فولاد مشیز بردسیر

نماد خودباوری

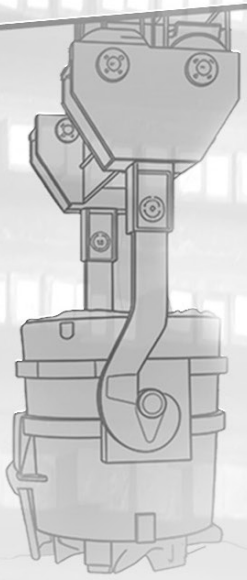



با مردانی از جنس فولاد
با همتی تابلندای هزار
پای کار وطن ایستاده ایم



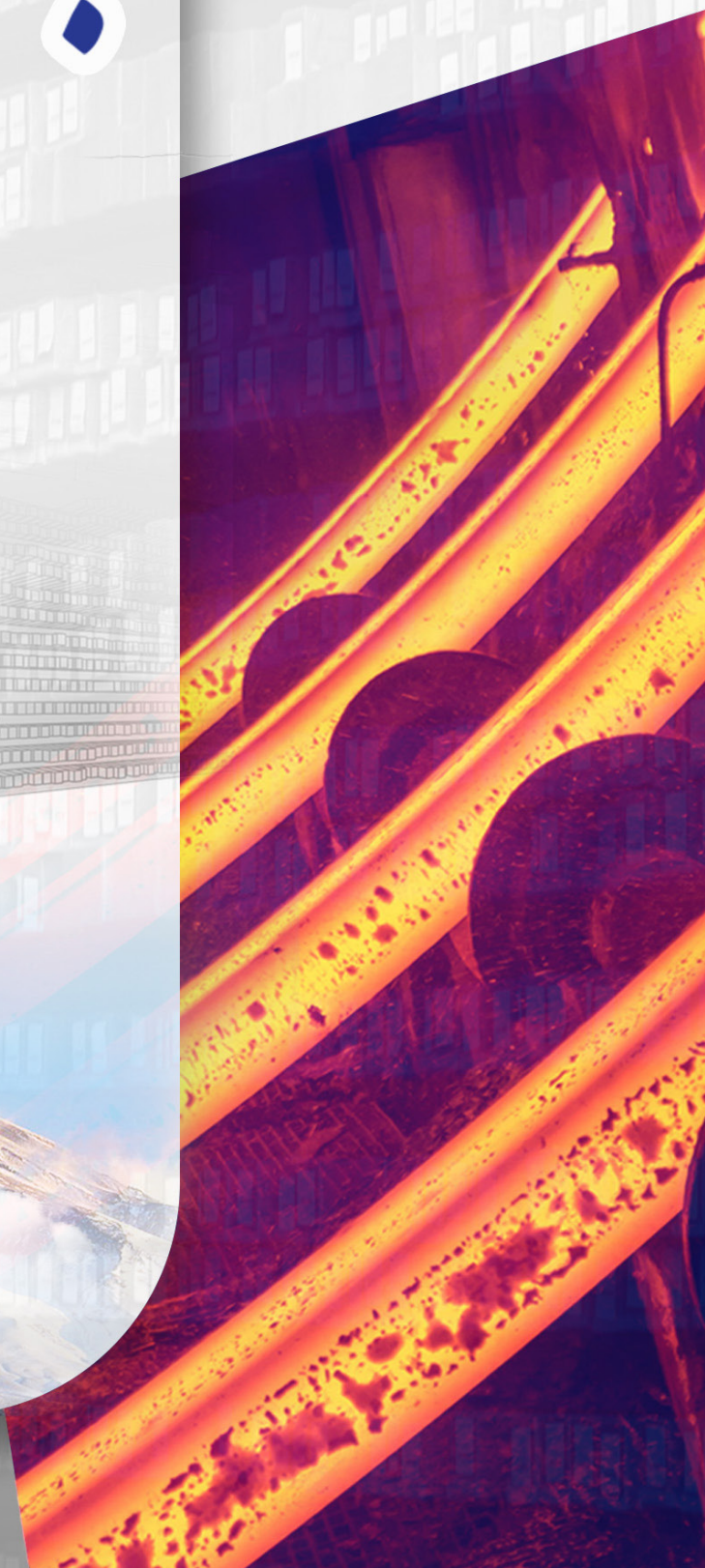

فولاد مشیز بردسیر
Bardsir Mashiz Steel co
روابط عمومی

آدرس کارخانه: کرمان- بردسیر
کیلومتر ۴ جاده نگار به بافت
۳۶۶۰ - ۰۳۴

Mopena

پایگاه خبری مهندسی پزشکی

اولین رسانه تخصصی صنایع پزشکی در ایران

WWW.MOPENA.IR



اینستاگرام:
mopena.ir

تلگرام:
@mopena_ir

۰۲۱۸۸۴۲۹۱۷۶
۰۹۳۶۷۳۰۷۹۳۷

ارتباط با ادمین و بازرگانی:
@mopena_admin

کانال بله:
ble.ir/mopena

آدرس: تهران، خیابان شهید بهشتی، خیابان اندیشه، پلاک ۲۳، واحد ۱۲

صندوق کارآفرینی امید

دستاوردهای صندوق کارآفرینی امید
در نیمه نخست سال ۱۴۰۵

مسیر تازه حمایت از کارآفرینان

- رشد ۴۸٪ سهم بانوان از دریافت تسهیلات اشتغال
- رشد ۳۲درصدی پرداخت تسهیلات کارآفرینی
- طراحی و پیاده سازی زیر ساخت برخط مبتنی بر QR کد
- پیاده سازی کامل فرآیند پرداخت تسهیلات غیر حضوری (کمتر از ۵ میلیارد ریال)
- پرداخت بیش از ۱ همت تسهیلات احداث نیروگاه‌های خورشیدی (ساتبا)
- سهم ۶۲/۳ کارآفرینان دارای رتبه اعتباری C کمتر یا فاقد رتبه اعتباری از تسهیلات کارآفرینی





تهران، شهرک غرب، خیابان سیمای ایران،
ساختمان نصر ۱۱، پلاک ۲۷، زنگ ۲، طبقه ۲
شماره تماس: 09123785813
تلگرام: @Rooydadebartar
اینستاگرام: Rooydadebartar
بله: ble.ir/Rooydadebartar

شرکت سهامی نمایشگاههای بین‌المللی جمهوری اسلامی ایران
Iran International Exhibitions Company

بیمه مرکزی جمهوری اسلامی ایران

بانک مرکزی جمهوری اسلامی ایران

جمهوری اسلامی ایران
وزارت امور اقتصادی و دارایی

سازمان بورس و اوراق بهادار
SECURITIES & EXCHANGE ORGANIZATION

شورای هماهنگی بانک‌ها

کانون بانک‌ها و موسسات اعتباری خصوصی

سازمان توسعه تجارت ایران
Trade Promotion Organization of Iran
شماره مجوز: ۸۲۰۲۲۱۳
تاریخ: ۲۴ تیرماه ۱۴۰۵

وحدت ملی و انسجام ملی در ساحت امنیتی، اقتصاد مقاوم

مجری:
شرکت برنامه‌ساز بین‌المللی بانیان امید
Banian Omid International Fairs & Trade

هجدهمین نمایشگاه بین‌المللی

نظام مالی، سرمایه‌گذاری و زیرساخت‌های دیجیتال

(بورس، بانک و بیمه)



۲۶ الی ۲۹ آبان ۱۴۰۵ محل دائمی نمایشگاه‌های بین‌المللی تهران **WWW.F-EX.IR**

بورس تهران
Tehran Securities Exchange

ترنج
خدمات جامع بازار سرمایه

بیمه بازار

بانک صنعت و معدن
بانک پیشرفت و توسعه

تمدن

بانک صادرات ایران

کاریزما

بانک تجارت

بیمه دی
day insurance

اتاق بازرگانی، صنایع، معادن و کشاورزی ایران

بانک ملت
bank mellat

گروه مالی مفید

بیمه البرز

بانک رفاه کارگران
REFAH KARGARAN BANK

بانک دی
DAY BANK
بانک دی، بانک ارزش آفرین

بانک ملی ایران

نمایشگاه‌ها پلی هستند به‌سوی بازارهای جهانی.
در این مسیر همراه شما هستیم.

Banian Omid

شرکت برنامه‌ریزی نمایشگاهی بانیان امید

Banian Omid International Fairs & Trade

انجمن صنفی کارفرمایی غرفه‌سازان و خدمات نمایشگاهی تهران
EXHIBITION STAND BUILDERS AND SERVICES ASSOCIATION OF TEHRAN

IEOA
انجمن برگزارکنندگان نمایشگاههای بین المللی ایران
Iran International Exhibition Organizer Association

Banian Omid Co. (Main Office): Unit 517, Level 5, No.1, Panorama Tower, Kaveh Blvd intersection, Kolahdouz (Dolat) Street, Tehran, Iran, Postal Code: 1939813945

شرکت بانیان امید (دفتر مرکزی): تهران، خیابان شهید کلاهدوز (دولت)، تقاطع بلوار کاوه، پلاک ۱، برج پانوراما، طبقه ۵، واحد ۵۱۷. کد پستی: ۱۹۳۹۸۱۳۹۴۵

0098 - 21 -74501000 (30 Lines) www.banian.ir info@banian.ir

6S Fuarcılık A.Ş. (Turkey Office): Atakent Mah. 221. Sk. Rota Office A Blok No: 3/1-17 Küçükçekmece / İSTANBUL

00905340734233 www.6sfairs.com info@6sfairs.com